

Test Booklet No.  
परीक्षा पुस्तिका संख्या

2057969

JBC - 12R

This booklet contains 64 pages. PAPER II / प्रश्न-पत्र II  
इस पुस्तिका में 64 पृष्ठ हैं। MAIN TEST BOOKLET / मुख्य परीक्षा पुस्तिका

Test Booklet Code  
परीक्षा पुस्तिका संकेत

Do not open this Test Booklet until you are asked to do so.  
इस परीक्षा पुस्तिका को तब तक न खोलें जब तक कहा न जाए।

Read carefully the Instructions on the Back Cover of this Test Booklet.  
इस परीक्षा पुस्तिका के पिछले आवरण पर दिए निर्देशों को ध्यान से पढ़ें।

P

INSTRUCTIONS FOR CANDIDATES

परीक्षार्थियों के लिए निर्देश

1. The OMR Answer Sheet is inside this Test Booklet. When you are directed to open the Test Booklet, take out the Answer Sheet and fill in the particulars on Side-1 and Side-2 carefully with blue/black ball point pen only.
2. The test is of  $1\frac{1}{2}$  hours duration and consists of 150 questions. There is no negative marking.
3. Use Blue/Black Ball Point Pen only for writing particulars on this page/markings responses in the Answer Sheet.
4. The CODE for this Booklet is P. Make sure that the CODE printed on Side-2 of the Answer Sheet is the same as that on this booklet. Also ensure that your Test Booklet No. and Answer Sheet No. are the same. In case of discrepancy, the candidate should immediately report the matter to the Invigilator for replacement of both the Test Booklet and the Answer Sheet.
5. This Test Booklet has five Parts, I, II, III, IV and V, consisting of 150 Objective Type Questions, each carrying 1 mark :  
Part I : Child Development and Pedagogy (Q. 1 to Q. 30)  
Part II : Mathematics and Science (Q. 31 to Q. 90)  
Part III : Social Studies / Social Science (Q. 31 to Q. 90)  
Part IV : Language I - (English/Hindi) (Q. 91 to Q. 120)  
Part V : Language II - (English/Hindi) (Q. 121 to Q. 150)
6. Candidates have to do questions 31 to 90 EITHER from Part II (Mathematics and Science) OR from Part III (Social Studies/Social Science).
7. Part IV contains 30 questions for Language I and Part V contains 30 questions for Language II. In this test booklet, only questions pertaining to English and Hindi language have been given. In case the language/s you have opted for as Language I and/or Language II is a language other than English or Hindi, please ask for a Test Booklet that contains questions on that language. The languages being answered must tally with the languages opted for in your Application Form.
8. Candidates are required to attempt questions in Part V (Language II) in a language other than the one chosen as Language I (in Part IV) from the list of languages.
9. Rough work should be done only in the space provided in the Test Booklet for the same.
10. The answers are to be recorded on the OMR Answer Sheet only. Mark your responses carefully. No whitener is allowed for changing answers.

1. OMR उत्तर पत्र इस परीक्षा पुस्तिका के अन्दर रखा है। जब आपको परीक्षा पुस्तिका खोलने को कहा जाए, तो उत्तर पत्र निकाल कर पृष्ठ-1 एवं पृष्ठ-2 पर ध्यान से केवल नीले/काले बॉल पॉइंट पेन से विवरण भरें।
2. परीक्षा की अवधि  $1\frac{1}{2}$  घंटे है एवं परीक्षा में 150 प्रश्न हैं। कोई ऋणात्मक अंकन नहीं है।
3. इस पृष्ठ पर विवरण अंकित करने एवं उत्तर पत्र पर निशान लगाने के लिए केवल नीले/काले बॉल पॉइंट पेन का प्रयोग करें।
4. इस पुस्तिका का संकेत है P. यह सुनिश्चित कर लें कि इस पुस्तिका का संकेत, उत्तर पत्र के पृष्ठ-2 पर छपे संकेत से मिलता है। यह भी सुनिश्चित कर लें कि परीक्षा पुस्तिका संख्या और उत्तर पत्र संख्या मिलते हैं। अगर यह भिन्न हों तो परीक्षार्थी दूसरी प्रश्न पुस्तिका और उत्तर पत्र लेने के लिए निरीक्षक को तुरन्त अवगत कराएँ।
5. इस परीक्षा पुस्तिका में पाँच भाग I, II, III, IV और V हैं, जिनमें 150 वस्तुनिष्ठ प्रश्न हैं, जो प्रत्येक 1 अंक का है :  
भाग I : बाल विकास व शिक्षाशास्त्र (प्र. 1 से प्र. 30)  
भाग II : गणित व विज्ञान (प्र. 31 से प्र. 90)  
भाग III : सामाजिक अध्ययन/सामाजिक विज्ञान (प्र. 31 से प्र. 90)  
भाग IV : भाषा I - (अंग्रेज़ी / हिन्दी) (प्र. 91 से प्र. 120)  
भाग V : भाषा II - (अंग्रेज़ी / हिन्दी) (प्र. 121 से प्र. 150)
6. परीक्षार्थियों को प्रश्न 31 से 90 या तो भाग II (गणित व विज्ञान) या भाग III (सामाजिक अध्ययन/सामाजिक विज्ञान) से करने हैं।
7. भाग IV में भाषा I के लिए 30 प्रश्न और भाग V में भाषा II के लिए 30 प्रश्न दिए गए हैं। इस परीक्षा पुस्तिका में केवल अंग्रेज़ी व हिन्दी भाषा से संबंधित प्रश्न दिए गए हैं। यदि भाषा I और/या भाषा II में आपके द्वारा चुनी गई भाषा(एँ) अंग्रेज़ी या हिन्दी के अलावा है तो कृपया उस भाषा वाली परीक्षा पुस्तिका माँग लीजिए। जिन भाषाओं के प्रश्नों के उत्तर आप दे रहे हैं वह आवेदन पत्र में चुनी गई भाषाओं से अवश्य मेल खानी चाहिए।
8. परीक्षार्थी भाग V (भाषा II) के लिए, भाषा सूची से ऐसी भाषा चुनें जो उनके द्वारा भाषा I (भाग IV) में चुनी गई भाषा से भिन्न हो।
9. रफ कार्य परीक्षा पुस्तिका में इस प्रयोजन के लिए दी गई खाली जगह पर ही करें।
10. सभी उत्तर केवल OMR उत्तर पत्र पर ही अंकित करें। अपने उत्तर ध्यानपूर्वक अंकित करें। उत्तर बदलने हेतु श्वेत रंजक का प्रयोग निषिद्ध है।

SEAL

Name of the Candidate (in Capitals) : \_\_\_\_\_

परीक्षार्थी का नाम (बड़े अक्षरों में) : \_\_\_\_\_

Roll Number (अनुक्रमांक) : in figures (अंकों में) \_\_\_\_\_

: in words (शब्दों में) \_\_\_\_\_

Centre of Examination (in Capitals) : \_\_\_\_\_

परीक्षा केन्द्र (बड़े अक्षरों में) : \_\_\_\_\_

Candidate's Signature : \_\_\_\_\_

परीक्षार्थी के हस्ताक्षर : \_\_\_\_\_

Invigilator's Signature : \_\_\_\_\_

निरीक्षक के हस्ताक्षर : \_\_\_\_\_

Facsimile signature stamp of Centre Superintendent \_\_\_\_\_

## PART I / भाग I

## CHILD DEVELOPMENT AND PEDAGOGY / बाल विकास व शिक्षाशास्त्र

**Directions :** Answer the following questions by selecting the **most appropriate** option.

**निर्देश :** निम्नलिखित प्रश्नों के उत्तर देने के लिए **सबसे उचित** विकल्प चुनिए ।

1. "Socialization" means
  - (1) following the social norms strictly
  - (2) adjusting in society
  - (3) revolting against social norms
  - (4) understanding social diversity
2. "Thought not only determines language, but also precedes it" was an idea put forward by
  - (1) Jean Piaget
  - (2) Kohlberg
  - (3) Vygotsky
  - (4) Pavlov
3. Which of the following statements is correct in relation to 'concept formation' by a child ?
  - (1) Concepts are emotionally ordered
  - (2) There is a set pattern of concept development
  - (3) Concepts are not hierarchical in nature
  - (4) Concepts are not individual
4. Which of the following statements is most appropriate in relation to adolescence ?
  - (1) Increase in the incidence of emotional upheavals
  - (2) Carefree nature towards studies
  - (3) Thinking starts reflecting in concrete actions
  - (4) Abrupt increase in the Intelligence Quotient

1. "समाजीकरण" का अर्थ है
  - (1) सामाजिक मानदंडों का कठोर रूप से पालन करना
  - (2) समाज में समायोजित होना
  - (3) सामाजिक मानदंडों के विरुद्ध विद्रोह करना
  - (4) सामाजिक विविधता को समझना
2. "विचार न केवल भाषा को निर्धारित करते हैं बल्कि उसे आगे भी बढ़ते हैं ।" यह विचार \_\_\_\_\_ द्वारा रखा गया ।
  - (1) जीन पियाजे
  - (2) कोहलबर्ग
  - (3) वाइगोत्स्की
  - (4) पैवलोव
3. बच्चे द्वारा 'संकल्पना-निर्माण' के संबंध में निम्नलिखित में से कौन-सा कथन सही है ?
  - (1) संकल्पनाएँ संवेगात्मक रूप से सुव्यवस्थित होती हैं
  - (2) संकल्पना-विकास की एक निश्चित संरचनात्मक व्यवस्था (Pattern) होती है
  - (3) संकल्पनाओं की प्रकृति पदानुक्रमिक नहीं होती
  - (4) संकल्पनाएँ वैयक्तिक नहीं होतीं
4. किशोरों के संदर्भ में निम्नलिखित में से कौन-सा कथन सर्वाधिक उचित है ?
  - (1) संवेगात्मक प्रोत्थान की घटना बढ़ जाती है
  - (2) पढ़ाई के प्रति लापरवाह रवैया
  - (3) चिंतन का मूर्त क्रियाओं में प्रदर्शित होना
  - (4) बुद्धि लब्धांक में अकस्मात वृद्धि

5. Main characteristic of the 'emotionally motivated children' is their
- (1) over reactive nature
  - (2) introvert nature
  - (3) balanced way of presenting their viewpoint
  - (4) melancholic demeanour
6. An important characteristic of 'formal operational stage of mental development' is
- (1) Abstract thinking
  - (2) Concrete thinking
  - (3) Social thinking
  - (4) Egocentric behaviour
7. Principle of reinforcement is associated with
- (1) Pavlov
  - (2) Thorndike
  - (3) Kohlberg
  - (4) Skinner
8. The most important factor in the effective teaching process is
- (1) punctuality exhibited by teacher and students
  - (2) mastery of the content by the teacher
  - (3) teacher - student dialogue
  - (4) timely completion of the syllabi
5. 'संवेगात्मक रूप से अभिप्रेरित बच्चों' की मुख्य विशेषता है
- (1) उनका अति प्रतिक्रियात्मक स्वभाव
  - (2) उनका अंतर्मुखी स्वभाव
  - (3) अपने विचार प्रकट करने का उनका संतुलित तरीका
  - (4) उनका विषादग्रस्त व्यवहार
6. 'मानसिक विकास की औपचारिक संक्रियात्मक अवस्था' की मुख्य विशेषता है
- (1) अमूर्त चिंतन
  - (2) मूर्त चिंतन
  - (3) सामाजिक चिंतन
  - (4) अहम्-केंद्रित व्यवहार
7. पुनर्बलन का सिद्धांत \_\_\_\_\_ से सम्बन्धित है।
- (1) पैवलोव
  - (2) थॉर्नडाइक
  - (3) कोहलबर्ग
  - (4) स्किनर
8. प्रभावी शिक्षण-प्रक्रिया में सबसे महत्त्वपूर्ण कारक है
- (1) शिक्षक एवं विद्यार्थियों द्वारा प्रदर्शित समय की पाबंदी
  - (2) शिक्षक द्वारा विषय पर अधिकार
  - (3) शिक्षक - विद्यार्थी संवाद
  - (4) पाठ्यक्रमों का समय पर पूर्ण होना

9. The best way to inculcate moral values in children is
- (1) to give moral lectures in the morning assembly
  - (2) put across a situation and ask students to take a decision
  - (3) demonstration of moral values by teachers and elders
  - (4) teaching students to differentiate between moral and immoral
10. Which of the following factors is a basis for the 'child-centered education' ?
- (1) Individual differences
  - (2) Child rights
  - (3) The Right of Children to Free and Compulsory Education Act, 2009
  - (4) All children are equal in all respects
11. Which of the following is least important in the process of thinking ?
- (1) Reasoning
  - (2) Problem
  - (3) Generalizations
  - (4) Memory
12. The major responsibility of a teacher is to
- (1) prepare lesson plans and teach accordingly
  - (2) organize as many activities as possible
  - (3) maintain strict discipline
  - (4) provide learning opportunities as per the different learning styles of students
13. Which of the following is most important in the process of learning ?
- (1) Heredity of child
  - (2) Style of learning
  - (3) Examination-result of the children
  - (4) Economic condition of the child
9. बच्चों में नैतिक मूल्यों को विकसित करने का सर्वाधिक उचित तरीका है
- (1) प्रातःकालीन सभा में बच्चों को नैतिक उपदेश देना
  - (2) विद्यार्थियों के सामने एक परिस्थिति रखना और उस पर निर्णय लेने के लिए कहना
  - (3) शिक्षकों एवं बड़ों द्वारा नैतिक मूल्यों को प्रदर्शित करना
  - (4) विद्यार्थियों को नैतिकता और अनैतिकता के बीच अंतर करना सिखाना
10. 'बाल-केंद्रित शिक्षा' के लिए निम्नलिखित में से कौन-सा कारक आधार है ?
- (1) वैयक्तिक अंतर
  - (2) बाल अधिकार
  - (3) बच्चों की निःशुल्क और अनिवार्य शिक्षा का अधिकार अधिनियम, 2009
  - (4) सभी बच्चे सभी संदर्भों में समान होते हैं
11. निम्नलिखित में से कौन-सा चिंतन की प्रक्रिया में सबसे कम महत्वपूर्ण है ?
- (1) तर्कणा
  - (2) समस्या
  - (3) सामान्यीकरण
  - (4) स्मृति
12. शिक्षक की सबसे मुख्य जिम्मेदारी है
- (1) पाठ-योजना तैयार करना और उसके अनुसार पढ़ाना
  - (2) यथासंभव क्रियाकलापों का आयोजन करना
  - (3) कठोर अनुशासन बनाए रखना
  - (4) विद्यार्थियों की विभिन्न अधिगम शैलियों के अनुसार सीखने के मौके उपलब्ध कराना
13. सीखने की प्रक्रिया में निम्नलिखित में से कौन-सा सबसे ज्यादा महत्वपूर्ण है ?
- (1) बच्चे की आनुवंशिकता
  - (2) सीखने की शैली
  - (3) बच्चों का परीक्षा-परिणाम
  - (4) बच्चे की आर्थिक स्थिति

14. The most appropriate way of explaining the topic "Purification of water" is by
- (1) demonstrating the process with the help of a chart
  - (2) asking the students to make a model of the purification plant
  - (3) taking students to the plant where the water is purified
  - (4) reading from the text-book
15. The most appropriate logical predicate for the Continuous and Comprehensive Evaluation should be
- (1) assessing more than one aspect of learning
  - (2) maximizing the assessment opportunities
  - (3) promoting the holistic nature of human personality
  - (4) increasing the burden on teachers
16. A teacher uses a dice labelled Describe, Predict, Explain, Summarize, Deconstruct and Evaluate. Each time after a topic is completed, the teacher throws the dice and asks students to answer a question based on the location of the dice. The teacher is
- (1) conducting formative assessment
  - (2) provoking thoughts of students
  - (3) diversifying the thought process of the students
  - (4) finishing her/his lesson in a style
17. Which characteristic of a teacher is least important in inclusive education ?
- (1) Sensitivity towards children
  - (2) Patience and affection for students
  - (3) Knowledge regarding disabilities of students
  - (4) Socio-economic status of teacher
14. "जल-शुद्धि" प्रकरण को स्पष्ट करने का सबसे उचित तरीका है
- (1) चार्ट की सहायता से प्रक्रिया को प्रदर्शित करना
  - (2) विद्यार्थियों को शुद्धिकरण प्लांट का मॉडल बनाने के लिए कहना
  - (3) विद्यार्थियों को उस प्लांट पर ले जाना जहाँ जल-शुद्धि की जाती है
  - (4) पाठ्य-पुस्तक से पढ़ना
15. सतत और व्यापक मूल्यांकन के लिए तार्किक आधार है
- (1) सीखने के एक से अधिक पक्षों का आकलन
  - (2) आकलन के अवसरों का अधिकतमीकरण
  - (3) मानव व्यक्तित्व की समग्र प्रकृति
  - (4) शिक्षकों पर बोझ बढ़ाना
16. एक शिक्षक एक पासा इस्तेमाल करते हैं जिस पर वर्णन, भविष्यवाणी, स्पष्ट, संक्षेपण, अनिर्मित और मूल्यांकन अंकित हैं। प्रकरण की समाप्ति पर वे पासा फेंकते हैं और पासे की स्थिति पर आधारित प्रश्न का उत्तर देने के लिए विद्यार्थियों से कहते हैं। शिक्षक
- (1) रूपात्मक आकलन कर रहे हैं
  - (2) विद्यार्थियों के चिंतन को प्रोत्साहित कर रहे हैं
  - (3) विद्यार्थियों की चिंतन प्रक्रिया का विविधीकरण कर रहे हैं
  - (4) अपनी खास शैली में पाठ को समाप्त कर रहे हैं
17. समावेशी शिक्षा में शिक्षक की सबसे कम महत्वपूर्ण विशेषता कौन-सी है ?
- (1) बच्चों के प्रति संवेदनशीलता
  - (2) विद्यार्थियों के लिए लगाव और धैर्य
  - (3) विद्यार्थियों की अक्षमताओं का ज्ञान
  - (4) शिक्षक का सामाजिक-आर्थिक स्तर

18. \_\_\_\_\_ plays a significant role in the development of personality.
- (1) Heredity
  - (2) Environment
  - (3) A blend of heredity and environment
  - (4) Number of examinations
19. Mohit likes to teach children and is preparing hard for the entrance examination for B.Ed. He is \_\_\_\_\_ motivated.
- (1) intrinsically
  - (2) extrinsically
  - (3) actively
  - (4) intellectually
20. "Logical mathematical intelligence" is associated with
- (1) two-factor theory
  - (2) group factor theory
  - (3) hierarchical theory
  - (4) multiple intelligence theory
21. 'Activity based teaching' emphasizes
- (1) disciplined class
  - (2) completion of activity in due time
  - (3) active participation by all the students
  - (4) taking examination after completion of activity
22. A teacher took her class on an educational trip to
- (1) provide a break from the routine teaching in school
  - (2) provide opportunity to children for direct observation
  - (3) do the activity specified in the school calendar
  - (4) provide entertainment to children
18. व्यक्तित्व-विकास में \_\_\_\_\_ एक महत्वपूर्ण भूमिका का निर्वाह करता है।
- (1) आनुवंशिकता
  - (2) वातावरण
  - (3) आनुवंशिकता और वातावरण का मिश्रण
  - (4) परीक्षाओं की संख्या
19. मोहित को बच्चों को पढ़ाना अच्छा लगता है इसलिए वह बी.एड. की प्रवेश परीक्षा के लिए खूब मेहनत करता है। वह \_\_\_\_\_ अभिप्रेरित है।
- (1) आंतरिक रूप से
  - (2) बाह्य रूप से
  - (3) सक्रिय रूप से
  - (4) बौद्धिक रूप से
20. "तार्किक गणितीय बुद्धि" \_\_\_\_\_ से सम्बन्धित है।
- (1) द्वि-कारक सिद्धांत
  - (2) समूह कारक सिद्धांत
  - (3) पदानुक्रमिक सिद्धांत
  - (4) बहु बुद्धि सिद्धांत
21. 'गतिविधि आधारित शिक्षण' \_\_\_\_\_ पर बल देता है।
- (1) अनुशासित कक्षा
  - (2) सुनिश्चित समय-अवधि में गतिविधि पूरा करने
  - (3) सभी विद्यार्थियों द्वारा सक्रिय भागीदारी
  - (4) गतिविधि के समाप्त होने के बाद परीक्षा लेने
22. एक शिक्षिका अपनी कक्षा को शैक्षिक भ्रमण पर ले जाती है
- (1) विद्यालय में रोजाना शिक्षण से अवकाश उपलब्ध कराने के लिए
  - (2) प्रत्यक्ष अवलोकन के लिए बच्चों को अवसर उपलब्ध कराने के लिए
  - (3) विद्यालय कैलेंडर में सुनिश्चित क्रियाकलाप करने के लिए
  - (4) बच्चों को मनोरंजन उपलब्ध कराने के लिए

23. There are three polio-affected children in a class. During the games-period they should be
- (1) seated in a corner so that these children can enjoy the game
  - (2) encouraged to take part in the games appropriate for them, with other children
  - (3) allowed to take part only in indoor games
  - (4) forced to play with all the students of the class
24. According to Kohlberg, 'Children approach thinking about right and wrong'
- (1) differently at different ages
  - (2) in the same fashion at different stages
  - (3) as per the context
  - (4) as per the instructions given by the parents
25. 'Emotional catharsis' means
- (1) Suppression of emotions
  - (2) Feeling highly depressed
  - (3) Bringing out emotional repression
  - (4) Increasing the ability to tolerate emotional repression
26. Presence of identical elements between already learnt skills and new skills results in
- (1) Negative transfer
  - (2) Positive transfer
  - (3) Generalized transfer
  - (4) Zero transfer
23. कक्षा में तीन बच्चे पोलियो-ग्रस्त हैं। खेल के कालांश में उन्हें
- (1) एक कोने में बैठना चाहिए ताकि वे खेल का आनंद ले सकें
  - (2) अन्य बच्चों के साथ उचित खेलों में हिस्सा लेने के लिए प्रोत्साहित करना चाहिए
  - (3) केवल आंतरिक (indoor) खेलों में हिस्सा लेने की अनुमति देनी चाहिए
  - (4) कक्षा के सभी विद्यार्थियों के साथ खेलने के लिए जोर डालना चाहिए
24. कोहलबर्ग के अनुसार 'सही और गलत के बारे में बच्चे \_\_\_\_\_ चिंतन' करते हैं।
- (1) अलग आयु में अलग तरीके से
  - (2) अलग चरणों में समान रूप से
  - (3) संदर्भ के अनुसार
  - (4) अभिभावकों द्वारा प्रदत्त निर्देशों के अनुसार
25. 'संवेगात्मक विरेचन' का अर्थ है
- (1) संवेगों को दबाना
  - (2) बहुत अधिक अवसादग्रस्त महसूस करना
  - (3) संवेगात्मक दमन से बाहर निकालना
  - (4) संवेगात्मक दमन को सहन करने की योग्यता को बढ़ाना
26. पहले ही सीखे जा चुके कौशलों और नए कौशलों में एकसमान तत्वों की उपस्थिति का परिणाम है
- (1) नकारात्मक अंतरण
  - (2) सकारात्मक अंतरण
  - (3) सामान्यीकृत अंतरण
  - (4) शून्य अंतरण

27. A teacher normally assigns different tasks to the students. He/she believes that
- (1) students do not like assigning same work to all the students
  - (2) it promotes competition among students
  - (3) there are individual differences among students
  - (4) the students will not be able to copy each other's work
28. \_\_\_\_\_ are involved in thinking.
- (1) Image, language, imagination, proposition
  - (2) Image, imagination, concept, proposition
  - (3) Imagination, language, concept, proposition
  - (4) Image, language, concept, proposition
29. Continuous and Comprehensive Evaluation is
- (1) Teacher-centered
  - (2) Student-centered
  - (3) Assessment-centered
  - (4) Performance-centered
30. Which one of the following is least important in an inclusive classroom ?
- (1) Lesser stress on competition and grades
  - (2) More co-operative and collaborative activity
  - (3) More choice for students
  - (4) More effort by teachers to "cover" course
27. एक शिक्षक सामान्यतः विद्यार्थियों को अलग-अलग कार्य देता/देती है। वह यह विश्वास करता/करती है कि
- (1) विद्यार्थी एक जैसे कार्य सभी विद्यार्थियों को दिए जाने को पसंद नहीं करते
  - (2) यह विद्यार्थियों में प्रतिस्पर्धा को बढ़ाता है
  - (3) विद्यार्थियों में वैयक्तिक अंतर होते हैं
  - (4) विद्यार्थी एक-दूसरे के कार्य की नकल नहीं कर सकेंगे
28. चिंतन में \_\_\_\_\_ शामिल हैं।
- (1) प्रतिमा, भाषा, कल्पना, प्रतिज्ञप्ति
  - (2) प्रतिमा, कल्पना, संकल्पना, प्रतिज्ञप्ति
  - (3) कल्पना, भाषा, संकल्पना, प्रतिज्ञप्ति
  - (4) प्रतिमा, भाषा, संकल्पना, प्रतिज्ञप्ति
29. सतत और व्यापक मूल्यांकन \_\_\_\_\_ होता है।
- (1) शिक्षक-केंद्रित
  - (2) विद्यार्थी-केंद्रित
  - (3) परीक्षा-आधारित
  - (4) निष्पादन-आधारित
30. समावेशी कक्षा में निम्नलिखित में से सबसे कम महत्वपूर्ण क्या है ?
- (1) प्रतियोगिता और ग्रेडों पर कम बल
  - (2) अधिक सहकारी एवं सहयोगात्मक गतिविधि
  - (3) विद्यार्थियों के लिए अधिक विकल्प
  - (4) कोर्स को "पूरा करने के लिए" शिक्षकों द्वारा अधिक प्रयास



Candidates have to do questions 31 to 90 EITHER from Part II (Mathematics and Science) OR from Part III (Social Studies/Social Science).

परीक्षार्थियों को प्रश्न 31 से 90 या तो भाग II (गणित व विज्ञान) या भाग III (सामाजिक अध्ययन/सामाजिक विज्ञान) से करने हैं।

PART II / भाग II

MATHEMATICS AND SCIENCE / गणित व विज्ञान

**Directions :** Answer the following questions by selecting the **most appropriate** option.

**निर्देश :** निम्नलिखित प्रश्नों के उत्तर देने के लिए **सबसे उचित विकल्प** चुनिए।

31. The value of  $[2 - 3(2 - 3)^{-1}]^{-1}$  is

- (1) 5  
(2) -5  
(3)  $\frac{1}{5}$   
(4)  $-\frac{1}{5}$

31.  $[2 - 3(2 - 3)^{-1}]^{-1}$  का मान है

- (1) 5  
(2) -5  
(3)  $\frac{1}{5}$   
(4)  $-\frac{1}{5}$

32. Which one of the following statements is **not** true ?

- (1)  $\sqrt{64} = 8$   
(2)  $\sqrt{0.4} = 0.2$   
(3) 0 is a rational number  
(4) 243 is not a perfect cube

32. निम्न कथनों में से कौन-सा कथन सत्य **नहीं** है ?

- (1)  $\sqrt{64} = 8$   
(2)  $\sqrt{0.4} = 0.2$   
(3) 0 एक परिमेय संख्या है  
(4) 243 एक पूर्ण घन नहीं है

33. The value of the expression  $\frac{2^{310} - 2^{301}}{2^{300}}$  is

- (1)  $2^9 - 1$   
(2)  $2^{10} - 1$   
(3)  $2(2^9 - 1)$   
(4)  $\frac{2^{10} - 1}{2}$

33. व्यंजक  $\frac{2^{310} - 2^{301}}{2^{300}}$  का मान है

- (1)  $2^9 - 1$   
(2)  $2^{10} - 1$   
(3)  $2(2^9 - 1)$   
(4)  $\frac{2^{10} - 1}{2}$

SPACE FOR ROUGH WORK / रफ कार्य के लिए जगह

34. One of the factors of  $x^2 - z^2 + y^2 - 2xy$  is
- (1)  $x - y + z$   
 (2)  $x + y - z$   
 (3)  $x + y + z$   
 (4)  $y + z - x$
35. The value of  $2(a^2 + ab + 3) - ab$  when  $a = 5$  and  $b = -3$ , is
- (1) 23  
 (2) 35  
 (3) 41  
 (4) 53
36. Aman is now fifteen years younger than Abdul. After six years, Abdul will be twice as old as Aman will be then. If the present age of Abdul is  $x$  years, then we have
- (1)  $2(x - 9) = x + 6$   
 (2)  $x - 9 = 2(x + 6)$   
 (3)  $2(x - 15) = x + 6$   
 (4)  $x - 15 = 2(x + 6)$
34.  $x^2 - z^2 + y^2 - 2xy$  का एक गुणनखंड है
- (1)  $x - y + z$   
 (2)  $x + y - z$   
 (3)  $x + y + z$   
 (4)  $y + z - x$
35. जब  $a = 5$  और  $b = -3$  हो, तो  $2(a^2 + ab + 3) - ab$  का मान है
- (1) 23  
 (2) 35  
 (3) 41  
 (4) 53
36. अमन इस समय अब्दुल से पन्द्रह वर्ष छोटा है। छः वर्ष पश्चात्, अब्दुल की आयु उस समय पर अमन की आयु की दुगुनी हो जाएगी। यदि अब्दुल की वर्तमान आयु  $x$  वर्ष है, तब हमें प्राप्त है
- (1)  $2(x - 9) = x + 6$   
 (2)  $x - 9 = 2(x + 6)$   
 (3)  $2(x - 15) = x + 6$   
 (4)  $x - 15 = 2(x + 6)$

37. The compound interest on ₹ 36,000 lent at 10% per annum for  $2\frac{1}{2}$  years, if the interest is compounded annually, is
- (1) ₹ 7,560  
 (2) ₹ 9,000  
 (3) ₹ 9,738  
 (4) ₹ 11,916
38. The number 0.000000000123 is expressed in standard form as
- (1)  $123 \times 10^{-12}$   
 (2)  $12.3 \times 10^{-11}$   
 (3)  $1.23 \times 10^{-10}$   
 (4)  $0.123 \times 10^{-9}$
39. Sum of mode and median of the data 12, 15, 11, 13, 18, 11, 13, 12, 13 is
- (1) 25  
 (2) 26  
 (3) 31  
 (4) 36
40. A car covers a distance of 178.2 km in 4.4 hours. The distance (in km) covered by the car in 1.2 hours is
- (1) 40.5  
 (2) 40.7  
 (3) 48.6  
 (4) 50.2
37. ₹ 36,000 पर 10% वार्षिक दर से  $2\frac{1}{2}$  वर्ष का चक्रवृद्धि ब्याज, यदि ब्याज वार्षिक रूप से संयोजित होती हो, है
- (1) ₹ 7,560  
 (2) ₹ 9,000  
 (3) ₹ 9,738  
 (4) ₹ 11,916
38. संख्या 0.000000000123 को मानक रूप में निम्न प्रकार से व्यक्त किया जाता है :
- (1)  $123 \times 10^{-12}$   
 (2)  $12.3 \times 10^{-11}$   
 (3)  $1.23 \times 10^{-10}$   
 (4)  $0.123 \times 10^{-9}$
39. आँकड़ों 12, 15, 11, 13, 18, 11, 13, 12, 13 के बहुलक तथा माध्यक का योगफल है
- (1) 25  
 (2) 26  
 (3) 31  
 (4) 36
40. एक कार 178.2 किमी की दूरी 4.4 घंटों में तय करती है। उस कार द्वारा 1.2 घंटों में तय की गई दूरी (किमी में) है
- (1) 40.5  
 (2) 40.7  
 (3) 48.6  
 (4) 50.2

SPACE FOR ROUGH WORK / रफ कार्य के लिए जगह

41. In the figure,  $\angle 2 = \angle 3 = \angle 4$  and  $\angle 5 = 150^\circ$ . Then  $\angle 1 =$

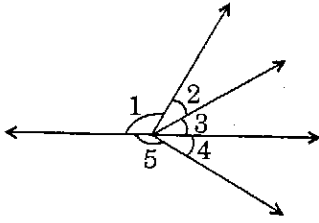

42. Prime factorisation of two numbers  $a$  and  $b$  are

$$a = 2 \times 2 \times 2 \times 2 \times 3 \times 5$$

$$b = 2 \times 2 \times 3 \times 3 \times 5 \times 5$$

LCM of  $a$  and  $b$  is

43. In  $\Delta ABC$  and  $\Delta DEF$ ,  $AB = EF$ ,  $BC = DE$  and  $\angle B = \angle E = 90^\circ$ . Then  $\Delta ABC \cong \Delta FED$  by the criterion

- (1) SSS  
(2) SAS  
(3) RHS  
(4) ASA

41. आकृति में,  $\angle 2 = \angle 3 = \angle 4$  और  $\angle 5 = 150^\circ$  है। तब  $\angle 1 =$

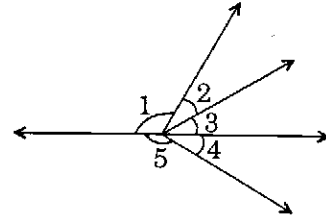

42. दो संख्याओं  $a$  और  $b$  के अभाज्य गुणखंड हैं

$$a = 2 \times 2 \times 2 \times 2 \times 3 \times 5$$

$$b = 2 \times 2 \times 3 \times 3 \times 5 \times 5$$

$a$  और  $b$  का ल.स. (LCM) है

43.  $\Delta ABC$  और  $\Delta DEF$  में,  $AB = EF$ ,  $BC = DE$  तथा  $\angle B = \angle E = 90^\circ$  है। तब  $\Delta ABC \cong \Delta FED$  निम्न सर्वांगसमता कसौटी से है

- (1) SSS  
(2) SAS  
(3) RHS  
(4) ASA

44. In  $\Delta PQR$ , side  $QR$  is produced to a point  $S$ , and exterior angle  $PRS = 100^\circ$ . If  $RP = RQ$ , then measure of  $\angle PQR$  is
- (1)  $50^\circ$
  - (2)  $70^\circ$
  - (3)  $75^\circ$
  - (4)  $80^\circ$
45. The value of  $6 + \frac{1}{10} + \frac{6}{1000} + \frac{61}{10000}$  is
- (1) 6.167
  - (2) 6.1021
  - (3) 6.221
  - (4) 6.1121
46. A polygon has a perimeter of 16 cm and an area of  $16 \text{ cm}^2$ . The shape of the polygon is a
- (1) triangle
  - (2) square
  - (3) hexagon
  - (4) rectangle which is not a square
47. A square field whose area is  $36 \text{ m}^2$  and a rectangular lawn whose width is  $\frac{2}{3}$  of the side of square field have the same perimeter. The area (in  $\text{m}^2$ ) of the lawn is
- (1) 24
  - (2) 32
  - (3) 48
  - (4) 64
44.  $\Delta PQR$  में, भुजा  $QR$  को बिन्दु  $S$  तक बढ़ाया गया है, और बाह्य कोण  $PRS = 100^\circ$  है। यदि  $RP = RQ$  हो, तो  $\angle PQR$  की माप है
- (1)  $50^\circ$
  - (2)  $70^\circ$
  - (3)  $75^\circ$
  - (4)  $80^\circ$
45.  $6 + \frac{1}{10} + \frac{6}{1000} + \frac{61}{10000}$  का मान है
- (1) 6.167
  - (2) 6.1021
  - (3) 6.221
  - (4) 6.1121
46. किसी बहुभुज की परिमाप 16 सेमी तथा क्षेत्रफल  $16 \text{ सेमी}^2$  है। वह बहुभुज है
- (1) त्रिभुज
  - (2) वर्ग
  - (3) षड्भुज
  - (4) एक आयत जो वर्ग नहीं है
47. एक वर्गाकार खेत, जिसका क्षेत्रफल  $36 \text{ मी.}^2$  है तथा एक आयताकार लॉन, जिसकी चौड़ाई वर्गाकार खेत की भुजा की  $\frac{2}{3}$  है, के समान परिमाप हैं। लॉन का क्षेत्रफल ( $\text{मी.}^2$  में) है
- (1) 24
  - (2) 32
  - (3) 48
  - (4) 64

48. Circumference of the base of a right circular cylinder is 44 cm and its height is 15 cm. The volume (in  $\text{cm}^3$ ) of the cylinder is  
(Take  $\pi = \frac{22}{7}$ )
- (1) 770  
(2) 1155  
(3) 1540  
(4) 2310
49. Radii of two circles are 8 cm and 6 cm. The radius (in cm) of the circle having the area equal to the sum of the areas of these two given circles is
- (1) 9  
(2) 10  
(3) 12  
(4) 14
50. A box with inside measurements 60 cm  $\times$  30 cm  $\times$  24 cm is full of wooden cubes of the same size. If the number of cubes is 25, then the side (in cm) of each cube is
- (1) 6  
(2) 9  
(3) 12  
(4) 18
48. किसी लंब-वृत्तीय बेलन के आधार की परिधि 44 सेमी है और इसकी ऊँचाई 15 सेमी है। बेलन का आयतन (सेमी<sup>3</sup> में) है ( $\pi = \frac{22}{7}$  लीजिए)
- (1) 770  
(2) 1155  
(3) 1540  
(4) 2310
49. दो वृत्तों की त्रिज्याएँ 8 सेमी तथा 6 सेमी हैं। उस वृत्त की त्रिज्या (सेमी में) जिसका क्षेत्रफल इन दो दिए गए वृत्तों के क्षेत्रफलों के योगफल के बराबर है, निम्न है
- (1) 9  
(2) 10  
(3) 12  
(4) 14
50. आंतरिक माप 60 सेमी  $\times$  30 सेमी  $\times$  24 सेमी वाला एक बक्सा लकड़ी के एक ही साइज के घनों से भरा हुआ है। यदि घनों की कुल संख्या 25 हो, तो प्रत्येक घन की भुजा (सेमी में) है
- (1) 6  
(2) 9  
(3) 12  
(4) 18

51. Which of the following questions are open ended questions and can be used to enhance mathematical thinking ?
- (1) Find the solution of  $2x + 4 = 8$
  - (2) Write a real world problem for which  $2x + 4 = 8$  is a solution
  - (3) Verify that  $x = 2$  is the solution of the equation  $2x + 4 = 8$
  - (4) Plot the graph of  $2x + 4 = 8$  on cartesian plane
52. In a Computer Aided Learning (CAL) class, a teacher ran a programme on screen about 'Triangle' and sat behind in class as an observer. This type of computer aided learning based on programmed learning may be disadvantageous as
- (1) students may feel lost due to absence of teacher – pupil interaction
  - (2) students get every information in sequential manner
  - (3) students get a chance to understand at their own pace
  - (4) students are responsible for their own learning
51. निम्नलिखित में से कौन-सा प्रश्न मुक्त-अंत वाला प्रश्न है तथा उसे गणितीय चिंतन बढ़ाने के लिए प्रयुक्त किया जा सकता है ?
- (1)  $2x + 4 = 8$  का हल ज्ञात कीजिए
  - (2) एक वास्तविक जीवन की समस्या लिखिए जिसके लिए  $2x + 4 = 8$  एक हल हो
  - (3) सिद्ध कीजिए कि  $x = 2$  समीकरण  $2x + 4 = 8$  का हल है
  - (4) कार्तीय समतल पर  $2x + 4 = 8$  का आलेख खींचिए
52. एक शिक्षिका कम्प्यूटर सहायक अधिगम (CAL) कक्षा में स्क्रीन पर 'त्रिभुज' के बारे में एक कार्यक्रम चलाती है और कक्षा में पीछे की ओर एक पर्यवेक्षक के रूप में बैठ जाती है। क्रमादेशित अधिगम पर आधारित इस प्रकार के कम्प्यूटर सहायक अधिगम की सीमा हो सकती है
- (1) शिक्षक – शिक्षार्थी अंतःक्रिया की अनुपस्थिति के कारण विद्यार्थी असमंजस में आ सकते हैं
  - (2) विद्यार्थी प्रत्येक सूचना अनुक्रमिक ढंग से प्राप्त करते हैं
  - (3) विद्यार्थियों को अपनी गति के अनुसार समझने का अवसर मिलता है
  - (4) विद्यार्थी अपने अधिगम के लिए स्वयं जिम्मेदार हैं

53. Relation understanding is preferable over instrumental understanding as it helps the
- (1) child to make connections between different mathematical ideas and makes it easy for him to solve the problem
  - (2) child to understand algorithm of the problem and makes it easy for him to solve the problem
  - (3) child to apply mechanically the procedure without going into reason and he can solve the problem easily
  - (4) child to identify appropriate formula to be used and he can solve the problem easily
54. 'Concept Map' **cannot** be used for
- (1) planning a lesson
  - (2) revision of a lesson
  - (3) summative assessment of a lesson
  - (4) formative assessment of a lesson
55. A teacher asked the students to write the following statements :
- (i) Twice of  $x$  plus four
  - (ii) Three time  $x$  minus 7
- Students responded as  $2x + 4$  and  $3x - 7$ , while the teacher was expecting  $2(x + 4)$  and  $3(x - 7)$ . The above mistakes have occurred due to
- (1) lack of understanding of linear expressions
  - (2) lack of appropriate practice of writing linear expressions
  - (3) careless listening by students
  - (4) language used by teacher
53. संबंध की समझ यांत्रिक समझ की तुलना में बेहतर होती है क्योंकि यह निम्नलिखित में सहायता करती है ।
- (1) बच्चे द्वारा विभिन्न गणितीय विचारों के बीच सम्बन्ध बनाने में सहायता करती है और उसके लिए समस्या-समाधान को सरल बनाती है
  - (2) बच्चे द्वारा समस्या के ऐल्गोरिथ्म को समझने में सहायता करती है और उसके लिए समस्या-समाधान को सरल बनाती है
  - (3) बच्चा कारण को समझे बिना यांत्रिक रूप से प्रक्रमण को लागू कर सकता है और आसानी से समस्या का समाधान कर सकता है
  - (4) बच्चा प्रयोग किए जाने वाले उचित सूत्रों की पहचान कर सकता है और सरलता से समस्या का समाधान कर सकता है
54. 'संकल्पना मानचित्र' का \_\_\_\_\_ के लिए प्रयोग **नहीं** किया जा सकता ।
- (1) पाठ की योजना
  - (2) पाठ की पुनरावृत्ति
  - (3) पाठ के योगात्मक आकलन
  - (4) पाठ के रूपात्मक आकलन
55. एक शिक्षिका विद्यार्थियों को निम्नलिखित कथन लिखने के लिए कहती है :
- (i)  $x$  के दुगुने में चार जमा
  - (ii) तीन बार  $x$  घटा 7
- विद्यार्थी  $2x + 4$  और  $3x - 7$  के रूप में प्रतिक्रिया देते हैं जबकि शिक्षिका  $2(x + 4)$  और  $3(x - 7)$  की अपेक्षा कर रही थीं । उपर्युक्त त्रुटि \_\_\_\_\_ के कारण हुई ।
- (1) रेखीय व्यंजकों की समझ के अभाव
  - (2) रेखीय व्यंजकों को लिखने के उचित अभ्यास के अभाव
  - (3) विद्यार्थियों द्वारा सुनने में लापरवाही
  - (4) शिक्षक द्वारा प्रयुक्त भाषा



- |  |  |
|--|--|
| <p>56. A child of Class VI is able to find solutions of given linear equations but is not able to solve word problems. The child is at Piaget's</p> <ol style="list-style-type: none"> <li>(1) Sensori-Motor Stage</li> <li>(2) Pre-Operational Stage</li> <li>(3) Concrete-Operational Stage</li> <li>(4) Formal-Operational Stage</li> </ol>   | <p>56. कक्षा VI का एक बच्चा दिए गए रेखीय समीकरण का हल ज्ञात करने की योग्यता रखता है लेकिन शब्दिक समस्याओं को हल नहीं कर पाता। बच्चा पियाजे की _____ पर है।</p> <ol style="list-style-type: none"> <li>(1) संवेदी-गामक अवस्था</li> <li>(2) पूर्व-संक्रियात्मक अवस्था</li> <li>(3) मूर्त-संक्रियात्मक अवस्था</li> <li>(4) औपचारिक-संक्रियात्मक अवस्था</li> </ol>   |
| <p>57. To help the students writing proofs of Geometrical theorems Mr. Masih divided the class into small groups and asked each group to evolve the proof of the theorem by mutual discussion. His objective of using this strategy is</p> <ol style="list-style-type: none"> <li>(1) to engage the students in discussion and independent learning</li> <li>(2) to compel the students to open the text-books, read the proofs and understand on their own</li> <li>(3) to engage the students in collaborative learning</li> <li>(4) to allow the students to be active participants in discussion, test various possibilities and reach a conclusion after reasoning</li> </ol> | <p>57. श्री मनीष ज्यामितीय प्रमेयों के प्रमाण लिखने में विद्यार्थियों की सहायता करने के लिए कक्षा को छोटे-छोटे समूहों में बाँटते हैं और प्रत्येक समूह को आपसी चर्चा द्वारा प्रमेयों के प्रमाण विकसित करने के लिए कहते हैं। इस रणनीति को प्रयोग करने का उनका उद्देश्य है</p> <ol style="list-style-type: none"> <li>(1) चर्चा और स्वयं सीखने में विद्यार्थियों को शामिल करना</li> <li>(2) विद्यार्थियों को पाठ्य-पुस्तक खोलने, प्रमाणों को पढ़ने और स्वयं समझने के लिए विवश करना</li> <li>(3) सहयोगात्मक अधिगम में विद्यार्थियों को शामिल करना</li> <li>(4) चर्चा में विद्यार्थियों को सक्रिय भागीदारिता निभाने, विभिन्न संभावनाओं की जाँच करने और तर्क के बाद निष्कर्ष पर पहुँचने के लिए कहना</li> </ol> |

58. Manipulatives in Mathematics class are used to

- (1) demonstrate mathematical ideas and construct mathematical understanding
- (2) engage students so that they do not interact with each other and maintain discipline in class
- (3) give first hand experience to students in order to make them good problem solvers
- (4) make students more skillful by having concrete experiences

59. Link Sheet is a useful tool. It looks as below :

Concept :	
Mathematics (Symbol)	Everyday Example
Diagram/Picture/Graph	My Explanation

This tool can be used

- (1) to introduce the topic on Similarity, for checking the previous knowledge of Congruency
- (2) to explore the concepts of Similarity
- (3) to build the basis for theorems in Similar Triangles
- (4) to assess the understanding of Basic Proportionality Theorem

60. Major aspect of Inquiry based lesson plan is

- (1) Exposition
- (2) Exploratory tasks
- (3) Extended learning tasks
- (4) Cross curricular integration

58. गणित की कक्षा में हस्तचालक इस्तेमाल किए जाते हैं
- (1) गणितीय विचारों को प्रदर्शित करने और गणितीय समझ का निर्माण करने के लिए
  - (2) विद्यार्थियों को व्यस्त रखने के लिए ताकि वे एक-दूसरे से अंतःक्रिया न करें और कक्षा में अनुशासन रहे
  - (3) विद्यार्थियों को एक अच्छा समस्या समाधानकर्ता बनाने के लिए उन्हें प्रत्यक्ष रूप के अनुभव देने के लिए
  - (4) मूर्त अनुभवों द्वारा विद्यार्थियों को ज़्यादा कुशल बनाने के लिए

59. लिंक शीट (Link Sheet) एक उपयोगी उपकरण है। वह निम्न की तरह दिखता है :

संकल्पना :	
गणित (संकेत)	रोज़मर्रा के अनुभव
आरेख/चित्र/ग्राफ़	मेरा स्पष्टीकरण

इस उपकरण को इस्तेमाल किया जा सकता है

- (1) सर्वांगसमता के पूर्व ज्ञान की जाँच करने के लिए, समरूपता के प्रकरण को प्रस्तुत करने के लिए
  - (2) समरूपता की संकल्पनाओं को उभारने के लिए
  - (3) समरूप त्रिभुज में प्रमेयों के लिए आधार तैयार करने के लिए
  - (4) आधारभूत समानुपात प्रमेय की समझ का आकलन करने के लिए
60. परिपृच्छा आधारित पाठ-योजना का मुख्य पक्ष है
- (1) व्याख्या
  - (2) खोजबीनपरक कार्य
  - (3) विस्तारित अधिगम कार्य
  - (4) अनुप्रस्थ पाठ्यचर्या एकीकरण

61. Malaria is caused by a
- (1) Protozoan
  - (2) Virus
  - (3) Bacteria
  - (4) Fungi
62. Cellulose is made up of
- (1) loose cells
  - (2) polycot
  - (3) terrycot
  - (4) glucose
63. A teacher while teaching a concept frequently takes feedback from the students. This practice may
- (1) be termed as 'Formative Assessment'
  - (2) disturb the thought process of students and hence should not be done
  - (3) deviate the teacher from achieving her objective
  - (4) establish a conducive environment in the class
64. Which one of the following is a reason for a teacher to consciously introduce different stimuli in her lesson plan ?
- (1) To see the effect of this experiment
  - (2) To address different learning styles of students
  - (3) It is recommended by her Principal
  - (4) To prove her excellence in the knowledge of the subject
61. मलेरिया का कारण है
- (1) प्रोटोज़ोअन
  - (2) वाइरस
  - (3) बैक्टीरिया
  - (4) फफूँद
62. सेलूलोज \_\_\_\_\_ से बनता है ।
- (1) लूज कोशिकाओं
  - (2) पॉलीकॉट
  - (3) टेरीकॉट
  - (4) ग्लूकोज
63. एक शिक्षिका संकल्पना पढ़ाते समय विद्यार्थियों से अक्सर प्रतिपुष्टि (feedback) लेती है ।
- (1) इस क्रिया को 'रूपात्मक आकलन' कहा जा सकता है
  - (2) यह क्रिया विद्यार्थियों की चिंतन-प्रक्रिया में व्यवधान उत्पन्न कर सकती है, अतः ऐसा नहीं किया जाना चाहिए
  - (3) यह क्रिया शिक्षक को उसके उद्देश्यों की प्राप्ति से विचलित कर सकती है
  - (4) यह क्रिया कक्षा में प्रेरक वातावरण का निर्माण कर सकती है
64. निम्नलिखित में से वह कौन-सा कारण है जिसकी वजह से एक शिक्षिका को अपनी पाठ-योजना में सचेत रूप से विभिन्न उद्दीपकों को स्थान देना चाहिए ?
- (1) इस प्रयोग का प्रभाव देखने के लिए
  - (2) विद्यार्थियों की विभिन्न अधिगम शैलियों को संबोधित करने के लिए
  - (3) यह उसकी प्राचार्य ने अनुशंसित की है
  - (4) विषय में अपने ज्ञान की उत्कृष्टता को प्रमाणित करने के लिए

65. The distance - time graph for the motion of two vehicles A and B is given below. Which of the following statements is true ?

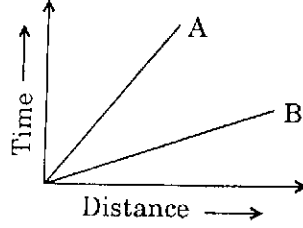

- (1) B is moving faster
  - (2) Both A and B are moving at the same speed
  - (3) It is not possible to find out the relative speed of A and B from the graph
  - (4) A is moving faster
66. Phosphorus is kept in water to
- (1) purify water
  - (2) make water soft
  - (3) prevent its contact with oxygen
  - (4) denature it
67. The calorific value of a fuel whose 1.5 kg of mass produces 67,500 kJ of heat on burning completely will be
- (1) 45,000 kJ/kg
  - (2) 30,000 kJ/kg
  - (3) 1,01,250 kJ/kg
  - (4) 1,01,250 kg/J
68. While organizing an activity in the classroom for students to have hands-on experience, the role of the teacher is to
- (1) ask students to carry out the activity strictly as per the instruction given
  - (2) supervise students and provide guidance wherever required
  - (3) give all the freedom to students to carry out the activity on their own
  - (4) instruct constantly so that students achieve their results without making any mistake

65. दो वाहन A और B की गति के लिए दूरी - समय ग्राफ नीचे दिया गया है। निम्नलिखित में से कौन-सा कथन सही है ?

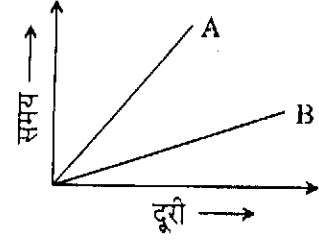

- (1) B अपेक्षाकृत तीव्र गति से चल रहा है
  - (2) A और B दोनों समान गति से चल रहे हैं
  - (3) ग्राफ से A और B की सापेक्ष दूरी प्राप्त करना संभव नहीं है
  - (4) A अपेक्षाकृत तीव्र गति से चल रहा है
66. फॉस्फोरस को पानी में रखा जाता है
- (1) जल को शुद्ध करने के लिए
  - (2) जल को मृदु करने के लिए
  - (3) ऑक्सीजन के साथ इसके संपर्क को रोकने के लिए
  - (4) उसकी मूल प्रकृति को बदलने के लिए (विकृतिकरण)
67. ईंधन का ऊष्मीय मान जिसका 1.5 किग्रा द्रव्यमान पूर्ण रूप से जलने पर 67,500 किलो जूल ऊष्मा उत्पादित करता है, वह है
- (1) 45,000 किलो जूल/किग्रा
  - (2) 30,000 किलो जूल/किग्रा
  - (3) 1,01,250 किलो जूल/किग्रा
  - (4) 1,01,250 किग्रा/जूल
68. कक्षा कक्ष में विद्यार्थियों को हस्तपरक अनुभव देने के लिए गतिविधि का आयोजन करते समय एक शिक्षक की भूमिका है
- (1) दिए गए निर्देशों के अनुसार कठोर रूप से गतिविधि करने के लिए विद्यार्थियों को कहना
  - (2) विद्यार्थियों का पर्यवेक्षण करना और जहाँ भी मदद की आवश्यकता हो, मार्गदर्शन उपलब्ध कराना
  - (3) विद्यार्थियों को अपने तरीके से गतिविधि करने के लिए पूर्ण स्वतंत्रता देना
  - (4) लगातार निर्देश देना ताकि विद्यार्थी बिना कोई गलती किए अपने परिणामों को प्राप्त कर सकें

69. The best way to make students learn a topic in Science is to
- (1) ask them to take turns to read the topic aloud and then explain its meaning
  - (2) create a situation which prompts the learners to ask questions and help them to seek answers.
  - (3) discuss the topic in detail and write main points on blackboard
  - (4) discuss the application of the knowledge based on topic in day-to-day life
70. Biosphere reserves conserve
- (1) wild life
  - (2) traditional tribal life
  - (3) forest resources
  - (4) All of the above
71. A prokaryotic cell is characterized by
- (1) well-defined nucleus
  - (2) absence of nuclear membrane
  - (3) presence of nucleolus
  - (4) relatively young age in comparison with eukaryotic cell
72. Which one of the following is correctly matched ?
- (1) Estrogen – Male hormone
  - (2) Adrenaline – Stress reliever
  - (3) Insulin – Provide insulation in winters
  - (4) Eve's pear – Girl's neck
73. Which one of the following is the correct increasing order of the rolling, static and sliding frictions ?
- (1) Rolling, static, sliding
  - (2) Rolling, sliding, static
  - (3) Static, sliding, rolling
  - (4) Sliding, static, rolling
69. विद्यार्थियों द्वारा विज्ञान के एक प्रकरण को सीखने का एक सर्वोत्तम तरीका है
- (1) उन्हें बारी-बारी से प्रकरण का सस्वर पठन करने और उसके बाद उसके अर्थ को स्पष्ट करने के लिए कहना
  - (2) ऐसी परिस्थिति का निर्माण करना जो शिक्षार्थियों को प्रश्न पूछने के लिए प्रोत्साहित करती है और उत्तर खोजने में उनकी मदद करना
  - (3) प्रकरण के बारे में विस्तार से चर्चा करना और श्यामपट्ट पर मुख्य बिन्दु लिखना
  - (4) दैनिक जीवन में प्रकरण पर आधारित ज्ञान के अनुप्रयोग की चर्चा करना
70. जीव-मंडल आरक्षित-क्षेत्र \_\_\_\_\_ का संरक्षण करता है ।
- (1) वन्य जीवन
  - (2) परंपरागत आदिवासी जीवन
  - (3) वन-संसाधन
  - (4) उपर्युक्त सभी
71. प्रोकैरियोटिक कोशिका की विशेषता है
- (1) भली-प्रकार से संरचित केंद्रक
  - (2) केंद्रकीय झिल्ली की अनुपस्थिति
  - (3) केंद्रिका की उपस्थिति
  - (4) यूकैरियोटिक कोशिका की तुलना में अपेक्षाकृत जवान उम्र
72. निम्नलिखित में से कौन-सा मेल सही है ?
- (1) एस्ट्रोजन – पुरुष हॉर्मोन
  - (2) ऐड्रेनलीन – तनाव-मुक्तिकारक
  - (3) इंसुलिन – सर्दियों में पृथक्करण/रोधी उपलब्ध कराना
  - (4) ईव की पियर – लड़की की गर्दन
73. लोटनिक, स्थैतिक और सर्पी घर्षण का निम्नलिखित में से कौन-सा सही बढ़ता क्रम है ?
- (1) लोटनिक, स्थैतिक, सर्पी
  - (2) लोटनिक, सर्पी, स्थैतिक
  - (3) स्थैतिक, सर्पी, लोटनिक
  - (4) सर्पी, स्थैतिक, लोटनिक

78. Which one of the following is a fossil fuel ?
- (1) Compressed Natural Gas (CNG)
  - (2) Liquid Hydrogen (LH)
  - (3) Polyethylene Terethalate (PET)
  - (4) Low Density Propane (LDP)
79. Which one of the following statements about myopia is *incorrect* ?
- (1) A myopic person wears spectacles having concave lens
  - (2) Myopia is caused due to elongation of eye-ball
  - (3) A myopic person cannot see nearby objects clearly
  - (4) The far point of myopic eye comes closer
80. Washing the rice many times using a large amount of water before cooking leads to
- (1) loss of vitamin 'E'
  - (2) loss of vitamin 'B'
  - (3) loss of the water-soluble carbohydrates
  - (4) loss of the surface protein
81. A Merry-Go-Round is moving at a non-varying speed of 10 m/s. It implies that
- (1) it is moving with uniform velocity
  - (2) it is moving with uniform acceleration
  - (3) it is moving with uniform speed
  - (4) the actual distance covered by swings with respect to each other is 10 metres
78. निम्नलिखित में से कौन-सा फॉसिल (जीवाश्मी) ईंधन है ?
- (1) कम्प्रेस्ड नैचुरल गैस (सी एन जी)
  - (2) लिक्विड हाइड्रोजन (एल एच)
  - (3) पॉलिएथिलीन टेरेथलेट (पी ई टी)
  - (4) लो डेन्सिटी प्रोपेन (एल डी पी)
79. मायोपिया के बारे में निम्नलिखित में से कौन-सा कथन गलत है ?
- (1) मायोपिया पीड़ित व्यक्ति अवतल लेन्स के चश्मे पहनता है
  - (2) मायोपिया नेत्र-गोलक के दीर्घीकरण के कारण होता है
  - (3) मायोपिया से पीड़ित व्यक्ति निकट की वस्तुओं को स्पष्ट रूप से नहीं देख सकता
  - (4) मायोपिया से पीड़ित आँख का दूरस्थ बिन्दु निकट आ जाता है
80. पकाने से पहले चावल को अधिक मात्रा वाले पानी से कई बार धोने से
- (1) विटामिन 'ई' नष्ट हो जाता है
  - (2) विटामिन 'बी' नष्ट हो जाता है
  - (3) जल-विलेय कार्बोहाइड्रेट्स नष्ट हो जाते हैं
  - (4) सतही प्रोटीन नष्ट हो जाता है
81. चक्रदोला (मैरी-गो-राउण्ड) 10 m/s की अपरिवर्ती गति से घूमता है। इसका निहितार्थ यह है कि
- (1) वह एकसमान वेग से घूम रहा है
  - (2) वह एकसमान त्वरण से घूम रहा है
  - (3) वह एकसमान गति से घूम रहा है
  - (4) एक-दूसरे के सापेक्ष स्विंगों द्वारा तय की गई वास्तविक दूरी 10 मीटर है

74. Which one of the following alloys contains non-metal as one of its constituents ?

- (1) Amalgam
- (2) Steel
- (3) Bronze
- (4) Brass

75. When white light passes through a prism, the colour which bends the least is

- (1) Indigo
- (2) Red
- (3) Orange
- (4) Violet

76. A student exhibits the following three traits A, B, C. According to the three domains of personality,

A	B	C
Does not waste the water while using it	Tells the chemical formula of water correctly	Accurately measures the volume of a sample of water

which one of the following is a correct sequence for the three different domains ?

- (1) A-Affective, B-Cognitive, C-Psychomotor
- (2) A-Psychomotor, B-Cognitive, C-Affective
- (3) A-Cognitive, B-Psychomotor, C-Affective
- (4) A-Cognitive, B-Affective, C-Psychomotor

77. Metallic oxides are \_\_\_\_\_ in nature.

- (1) neutral
- (2) acidic
- (3) basic
- (4) amphoteric

74. निम्नलिखित में से कौन-सी मिश्रधातु में उसके एक संघटक के रूप में अधातु होती है ?

- (1) पारद मिश्रण
- (2) स्टील
- (3) काँसा
- (4) पीतल

75. जब एक प्रिज्म में से श्वेत प्रकाश को गुजारा जाता है, तो सबसे कम झुकाव होने वाला रंग है

- (1) नीला (indigo)
- (2) लाल
- (3) नारंगी
- (4) बैंगनी

76. एक विद्यार्थी निम्नलिखित तीन गुण A, B, C प्रदर्शित करता है। व्यक्तित्व के तीन क्षेत्रों के अनुसार,

A	B	C
पानी का उपयोग करते हुए उसे बर्बाद नहीं करता	पानी का रासायनिक सूत्र सही बताता है	पानी के नमूने का आयतन सही मापता है

तीन अलग क्षेत्रों के लिए निम्नलिखित में से कौन-सा सही क्रम है ?

- (1) A-भावात्मक, B-संज्ञानात्मक, C-मनोगतिक
- (2) A-मनोगतिक, B-संज्ञानात्मक, C-भावात्मक
- (3) A-संज्ञानात्मक, B-मनोगतिक, C-भावात्मक
- (4) A-संज्ञानात्मक, B-भावात्मक, C-मनोगतिक

77. प्रकृति में धात्विक ऑक्साइड \_\_\_\_\_ होते हैं।

- (1) उदासीन
- (2) अम्लीय
- (3) क्षारीय
- (4) उभयधर्मी

82. Which one of the following is most appropriate with reference to Science and Technology ?
- (1) Science follows scientific method while Technology does not
  - (2) Science is more creative than Technology
  - (3) Science is open-ended while Technology is goal-oriented
  - (4) Science was present in ancient times while Technology was not
83. 'Historical Validity' of Science curriculum is necessary to
- (1) view science as a social enterprise
  - (2) counterbalance the scientific validity of history
  - (3) ensure the correctness of dates of scientific discoveries in the past
  - (4) prove that history is as natural in nature as science
84. 'Inquiry Based Curricula' is based on
- (1) Deductive reasoning
  - (2) Inductive reasoning
  - (3) Heuristic reasoning
  - (4) Analogical reasoning
85. 'Science Curriculum' should aim to
- (1) develop stamina to work for long hours
  - (2) supplement the content with a pedagogical strategy to be followed by all the schools
  - (3) compartmentalise subjects to achieve specialisation
  - (4) cultivate objectivity, critical thinking and freedom from fear and prejudice
82. विज्ञान एवं तकनीकी के संदर्भ में निम्नलिखित में से कौन-सा सर्वाधिक उपयुक्त है ?
- (1) विज्ञान वैज्ञानिक पद्धति का अनुगमन करता है जबकि तकनीकी ऐसा नहीं करती
  - (2) विज्ञान तकनीकी की तुलना में ज्यादा सृजनात्मक है
  - (3) विज्ञान मुक्त-अंत वाला है जबकि तकनीकी लक्ष्योन्मुखी है
  - (4) विज्ञान प्राचीन काल में उपस्थित था जबकि तकनीकी नहीं थी
83. विज्ञान पाठ्यचर्या की 'ऐतिहासिक वैधता' जरूरी है
- (1) विज्ञान को एक सामाजिक उद्यम के रूप में देखने के लिए
  - (2) इतिहास की वैज्ञानिक वैधता को प्रति-संतुलित करने के लिए
  - (3) अतीत में वैज्ञानिक खोजों की तारीखों की यथातथ्यता को सुनिश्चित करने के लिए
  - (4) यह सिद्ध करने के लिए कि इतिहास अपनी प्रकृति में विज्ञान की तरह प्राकृतिक है
84. 'परिपृच्छा अथवा जाँच-पड़ताल आधारित पाठ्यचर्या' \_\_\_\_\_ पर आधारित है ।
- (1) निगमनात्मक तर्कणा
  - (2) आगमनात्मक तर्कणा
  - (3) खोजपरक तर्कणा
  - (4) सादृश्यतापरक तर्कणा
85. 'विज्ञान पाठ्यचर्या' का उद्देश्य होना चाहिए
- (1) कई घंटों तक कार्य करने की क्षमता विकसित करना
  - (2) विषय-वस्तु को शिक्षा-शास्त्रीय रणनीतियों से संपूरित करना जिसे सभी विद्यालयों द्वारा अपनाया जाए
  - (3) विशेषज्ञता प्राप्त करने के लिए विषयों को अलग-अलग बाँटना
  - (4) वस्तुनिष्ठता, तार्किक चिंतन एवं भय तथा पूर्वाग्रह से मुक्ति को विकसित करना



86. Which of the following is among the principles proposed by the NCF, 2005 for the development of curriculum ?
- (1) Making examinations more flexible and integrating them with classroom life
  - (2) Ensuring that the learning takes place unhurriedly to relieve the stress on students
  - (3) Ensuring the preclusion of controversial references in the content
  - (4) Updating the level of learning to the international level
87. The largest gland in the human body is
- (1) Pituitary
  - (2) Liver
  - (3) Adrenal
  - (4) Pancreas
88. Which of the following is present in the Acid Rain ?
- (1) Sulphurous Acid
  - (2) Nitrous Acid
  - (3) Carbonic Acid
  - (4) Carboxylic Acid
89. Which features adapt polar bears to live in extremely cold climate ?
- (1) A white fur, fat below skin, keen sense of smell
  - (2) Thin skin, large eyes, a white fur
  - (3) Small eyes, strong claws, white large paws
  - (4) White body, paws for swimming, extra gills for respiration
90. Which of the following is used in place of an 'Electric Fuse' ?
- (1) A small piece of wire having high melting point
  - (2) Miniature circuit breaker
  - (3) An ISI-marked electric switch
  - (4) A small piece of insulating material
86. पाठ्यचर्या विकसित करने के लिए राष्ट्रीय पाठ्यचर्या की रूपरेखा, 2005 के द्वारा निम्नलिखित में से कौन-सा सिद्धांत सुझाया गया है ?
- (1) परीक्षाओं को ज्यादा लचीला बनाना और कक्षा-कक्षीय जीवन के साथ एकीकृत करना
  - (2) यह सुनिश्चित करना कि विद्यार्थियों के तनाव को दूर करने के लिए सीखना धैर्यपूर्वक तरीके से हो
  - (3) विषय-वस्तु में विवादास्पद संदर्भों के निवारण को सुनिश्चित करना
  - (4) अंतर्राष्ट्रीय स्तर तक सीखने के स्तर को अद्यतन करना
87. मानव-शरीर में सबसे बड़ी ग्रंथि है
- (1) पिट्यूटरी
  - (2) लिवर (यकृत)
  - (3) ऐड्रिनल
  - (4) पैंक्रियाज़
88. अम्ल वर्षा में निम्नलिखित में से कौन-सा अम्ल उपस्थित होता है ?
- (1) सल्फ्यूरस अम्ल
  - (2) नाइट्रस अम्ल
  - (3) कार्बोनिक अम्ल
  - (4) कार्बोक्सिलिक अम्ल
89. अत्यंत शीत जलवायु में रहने वाले ध्रुवीय भालू कौन-सी विशेषता रखते हैं ?
- (1) सफ़ेद फर, त्वचा के नीचे वसा, गंध की तीव्र क्षमता
  - (2) पतली त्वचा, बड़ी आँखें, सफ़ेद फर
  - (3) छोटी आँखें, मजबूत पंजे, सफ़ेद बड़े पंजे
  - (4) सफ़ेद शरीर, तैरने के लिए पंजे, श्वसन के लिए अतिरिक्त गिल (गलफड़ा)
90. 'विद्युतीय फ्यूज़' की जगह निम्नलिखित में से किसका उपयोग किया जाता है ?
- (1) उच्च गलनांक वाला तार का छोटा टुकड़ा
  - (2) लघु परिपथ विच्छेदक
  - (3) आई.एस.आई. चिह्न वाला इलेक्ट्रिक स्विच
  - (4) रोधी सामग्री का एक छोटा टुकड़ा

Candidates have to do questions 31 to 90 EITHER from Part II (Mathematics and Science) OR from Part III (Social Studies/Social Science).

परीक्षार्थियों को प्रश्न 31 से 90 या तो भाग II (गणित व विज्ञान) या भाग III (सामाजिक अध्ययन/सामाजिक विज्ञान) से करने हैं।

PART III / भाग III

SOCIAL STUDIES / SOCIAL SCIENCE (सामाजिक अध्ययन / सामाजिक विज्ञान)

31. According to archaeologists, during the Paleolithic period, 'factory sites' were
- (1) places where the food was stored
  - (2) places where stones were found and people made tools
  - (3) places where clothes were made from the animal skins
  - (4) caves where paintings were drawn
32. In which of the two Harappan sites has evidence of the 'fire altars' been found ?
- (1) Mohenjodaro and Harappa
  - (2) Harappa and Kalibangan
  - (3) Kalibangan and Lothal
  - (4) Lothal and Mohenjodaro
33. 'Megaliths' are
- (1) stone tools used by Paleolithic people
  - (2) burial sites
  - (3) remains of comets and asteroids
  - (4) sculptures worshipped by the Harappan people
34. A tax was termed as 'bhaga' during the Mahajanapada period. What was the rate of bhaga ?
- (1)  $1/4^{\text{th}}$  of the produce
  - (2)  $1/2$  of the produce
  - (3)  $1/3^{\text{rd}}$  of the produce
  - (4)  $1/6^{\text{th}}$  of the produce
31. पुरातत्त्वविदों के अनुसार, पुरापाषाण काल में 'उद्योग स्थल' थे
- (1) वे स्थान जहाँ भोजन एकत्र करते थे
  - (2) वे स्थान जहाँ पत्थर पाए जाते थे और मनुष्य औजार बनाते थे
  - (3) वे स्थान जहाँ जानवरों की खाल से कपड़े बनते थे
  - (4) वे गुफाएँ जहाँ चित्रकारी की गई थी
32. इनमें से कौन-से दो हड़प्पाकालीन स्थल थे जहाँ 'अग्निवेदी' के प्रमाण पाए गए ?
- (1) मोहनजोदड़ो और हड़प्पा
  - (2) हड़प्पा और कालीबंगा
  - (3) कालीबंगा और लोथल
  - (4) लोथल और मोहनजोदड़ो
33. 'महापाषाण' (मेगालिथ) हैं
- (1) पुरापाषाणकालीन मनुष्यों द्वारा इस्तेमाल किए गए पाषाण औजार
  - (2) कब्रिस्तान
  - (3) धूमकेतु और क्षुद्रग्रह के अवशेष
  - (4) हड़प्पाकालीन मनुष्यों द्वारा पूजी जाने वाली मूर्तियाँ
34. महाजनपद काल के दौरान कई तरह का कर वसूलते थे, इनमें से एक था 'भाग'। भाग की क्या दर थी ?
- (1) उत्पाद का  $1/4^{\text{वाँ}}$
  - (2) उत्पाद का  $1/2^{\text{वाँ}}$
  - (3) उत्पाद का  $1/3^{\text{वाँ}}$
  - (4) उत्पाद का  $1/6^{\text{वाँ}}$

35. Which one of the following classes was a prominent supporter of *Jainism* ?
- (1) *Brahmanas*
  - (2) *Kshatriyas*
  - (3) *Vaishyas*
  - (4) *Shudras*
36. Who among the following believed that only those who left their homes could gain true knowledge ?
- (1) Mahavira and Parshvanatha
  - (2) Mahavira and Buddha
  - (3) Vedic sages
  - (4) Buddha and Makkali Goshal
37. 'Shrenis' were
- (1) Coins issued by *Kushana* rulers
  - (2) Degrees of Vedic education
  - (3) Associations of merchants
  - (4) Parts of temple architecture
38. Which of the following rulers were defeated by Samudragupta but were allowed to rule after surrender ?
- (1) Rulers of *Aryavata*
  - (2) Rulers of *Dakshinapatha*
  - (3) Rulers of *gana-sanghas*
  - (4) Descendants of *Kushanas* and *Shakas*
35. जैनवाद के प्रमुख समर्थक निम्नलिखित वर्ग में से कौन थे ?
- (1) ब्राह्मण
  - (2) क्षत्रिय
  - (3) वैश्य
  - (4) शूद्र
36. निम्नलिखित में से किनका विश्वास था कि केवल जो अपने घरों को छोड़ते हैं वे ही सच्चा ज्ञान प्राप्त कर सकते हैं ?
- (1) महावीर एवं पार्श्वनाथ
  - (2) महावीर एवं बुद्ध
  - (3) वैदिक मनीषी
  - (4) बुद्ध एवं मक्कली घोषाल
37. 'श्रेणियाँ' थीं
- (1) कुशाण शासकों द्वारा जारी सिक्के
  - (2) वैदिक शिक्षा की डिग्रियाँ
  - (3) व्यापारियों के संगठन
  - (4) मंदिर वास्तुकला के हिस्से
38. समुद्रगुप्त द्वारा निम्नलिखित में से किन शासकों को पराजित किया गया परन्तु समर्पण करने के बाद उन्हें शासन करने की अनुमति दी गई थी ?
- (1) आर्यव्रत के शासक
  - (2) दक्षिणपथ के शासक
  - (3) गण-संघों के शासक
  - (4) कुषाण और शक वंश के वंशज

39. Aryabhata, the great astronomer, was a member of the Court of
- (1) Chandragupta II
  - (2) Samudragupta
  - (3) Kanishka
  - (4) Harshavardhan
40. Rulers of which dynasty had been called as the Lord of *dakshinapatha* ?
- (1) Chola
  - (2) Vakataka
  - (3) Satavahana
  - (4) Shaka
41. Ashvaghosha had written the biography of Buddha — '*Buddhacharita*' in which of the following languages ?
- (1) Pali
  - (2) Prakrit
  - (3) Sanskrit
  - (4) Apabhramsa
42. '*Hanafi*' and '*Shafii*' are
- (1) Islamic schools of law
  - (2) Islamic schools of architecture
  - (3) Islamic schools of theology
  - (4) Islamic styles of writing
43. The primary duty of *Samantas* towards the King was to
- (1) pay taxes
  - (2) provide military support
  - (3) be present in the court
  - (4) entertain kings
39. महान् ज्योतिर्विद आर्यभट्ट \_\_\_\_\_ के दरबार के सदस्य थे ।
- (1) चंद्रगुप्त द्वितीय
  - (2) समुद्रगुप्त
  - (3) कनिष्क
  - (4) हर्षवर्धन
40. किस राजवंश के शासकों को *दक्षिणपथ* का भगवान कहा जाता था ?
- (1) चोल
  - (2) वकतक
  - (3) सतवाहन
  - (4) शक
41. अश्वघोष ने बुद्ध की जीवनी — '*बुद्धचरित*' निम्नलिखित में से किस भाषा में लिखी है ?
- (1) पाली
  - (2) प्राकृत
  - (3) संस्कृत
  - (4) अपभ्रंश
42. '*हनफी*' और '*शफी*' हैं
- (1) कानून के इस्लामिक विद्यालय
  - (2) वास्तुकला के इस्लामिक विद्यालय
  - (3) धर्मविज्ञान के इस्लामिक विद्यालय
  - (4) लेखन की इस्लामिक शैलियाँ
43. राजा के प्रति *सामंतों* का मुख्य कर्तव्य था
- (1) कर चुकाना
  - (2) सैनिक सहायता उपलब्ध कराना
  - (3) दरबार में हाज़िर रहना
  - (4) राजाओं का मनोरंजन करना

44. 'Dehliwal' was
- (1) a resident of Delhi
  - (2) a coin of Delhi
  - (3) a fort of Delhi
  - (4) a type of woollen cloth
45. 'Delhi-i-Kunha' and 'Jahanpanah' are
- (1) Titles possessed by the Sultans of Delhi
  - (2) Canals built by the Mughals
  - (3) Cities built by the Sultans of Delhi
  - (4) Designation of higher officials in the Mughal period
46. 'Black towns' were established in India by European companies
- (1) to use African slaves for working in the factories
  - (2) to confine native traders for impeding their trade
  - (3) to corner Indians and dogs so as to prevent their entry into the British clubs
  - (4) to imprison those who were against their companies (Kala Pani)
47. Devanas, Chhipigars and Rangrez were
- (1) People engaged in the process of making clothes
  - (2) Officials working with the East India Company
  - (3) Temple officials of South India
  - (4) Notified criminal tribes
44. 'देहलीवाल' था
- (1) दिल्ली का एक निवासी
  - (2) दिल्ली का एक सिक्का
  - (3) दिल्ली का एक किला
  - (4) एक प्रकार का ऊनी वस्त्र
45. 'देहली-ए-कुहा' और 'जहाँपनाह' हैं
- (1) दिल्ली सुलतानों द्वारा ली गई उपाधियाँ
  - (2) मुगलों द्वारा बनाई गई नहरें
  - (3) दिल्ली सुलतानों द्वारा निर्मित शहर
  - (4) मुगल काल में उच्च अधिकारियों के पदनाम
46. यूरोपीय कंपनियों द्वारा भारत में 'ब्लैक टाउन्स' ('Black Towns') की स्थापना की गई
- (1) फैक्टरियों में काम करने के लिए अफ्रीकी गुलामों का इस्तेमाल करने के लिए
  - (2) स्थानीय व्यापारियों के व्यापार पर रोक लगाने हेतु उन्हें किनारे करने के लिए
  - (3) भारतीयों तथा कुत्तों को किनारे करने के लिए ताकि उनका ब्रिटिश क्लबों में प्रवेश न हो
  - (4) उन्हें कैद (काला पानी) करना जो उनकी कंपनियों के विरुद्ध थे
47. दीवान, छिप्पीगर और रंगरेज हैं
- (1) वस्त्र बनाने की प्रक्रिया में शामिल व्यक्ति
  - (2) ईस्ट इंडिया कंपनी के साथ काम करने वाले अधिकारी
  - (3) दक्षिण भारत के मंदिर-अधिकारी
  - (4) अधिसूचित अपराधी जनजातियाँ

48. The East India Company wanted to secure the control over North-West and fought wars with Afghanistan
- (1) as they wanted to reach the natural political boundary of India established by previous rulers
  - (2) to control the trade route passing through Afghanistan
  - (3) to counter the Russian expansion in Asia
  - (4) as they wanted to attack Persia to get the booty
49. Vernacular Press Act, 1878 was passed to
- (1) allow Indians to print newspapers and magazines
  - (2) allow Europeans to print newspapers and magazines in India
  - (3) silence the voices of those who were critical of the British government
  - (4) allow printing in vernacular languages
50. *Khilafat* Movement was started in 1920 to
- (1) unite Muslims of India
  - (2) co-operate with the Congress in the national movement
  - (3) protest against ill-treatment meted out to the *Khalifa of Turkey*
  - (4) counter the movements of Muslim League
51. Which of the following is true with reference to  $180^\circ$  E and  $180^\circ$  W longitude ?
- (1) They are opposite to each other
  - (2) Both are the same
  - (3) They are  $180^\circ$  apart from each other
  - (4) Distance between them always remain constant
48. ईस्ट इंडिया कंपनी उत्तर-पश्चिम पर नियंत्रण सुरक्षित रखना चाहती थी और उसने अफगानिस्तान से युद्ध लड़े
- (1) क्योंकि वह पूर्व शासकों द्वारा स्थापित भारत की प्राकृतिक राजनैतिक सीमाओं तक पहुँचना चाहती थी
  - (2) अफगानिस्तान से गुजरने वाले व्यापार-मार्गों पर नियंत्रण के लिए
  - (3) एशिया में रूस के विस्तार का विरोध करने के लिए
  - (4) क्योंकि वह पर्शिया पर आक्रमण करके लूट का माल लेना चाहती थी
49. वर्नाकुलर प्रेस ऐक्ट, 1878 \_\_\_\_\_ पारित किया गया ।
- (1) भारतीयों को समाचार-पत्र एवं पत्रिकाएँ छापने की अनुमति देने के लिए
  - (2) भारत में समाचार-पत्र एवं पत्रिकाएँ छापने के लिए यूरोपियों को अनुमति देने के लिए
  - (3) ब्रिटिश सरकार के आलोचकों को खामोश करने के लिए
  - (4) वर्नाकुलर भाषाओं में छापने की अनुमति देने के लिए
50. *खिलाफत* आंदोलन 1920 में \_\_\_\_\_ शुरू हुआ ।
- (1) भारत में मुसलमानों को एक करने के लिए
  - (2) राष्ट्रीय आंदोलन में कांग्रेस को सहयोग देने के लिए
  - (3) तुर्की के *खलीफा* के प्रति खराब व्यवहार के विरुद्ध प्रतिरोध करने के लिए
  - (4) मुस्लिम लीग आंदोलनों का विरोध करने के लिए
51.  $180^\circ$  पूर्व और  $180^\circ$  पश्चिम देशांतर के सन्दर्भ में निम्नलिखित में से कौन-सा सही है ?
- (1) दोनों एक-दूसरे के विपरीत हैं
  - (2) दोनों समान हैं
  - (3) दोनों एक-दूसरे से  $180^\circ$  अलग हैं
  - (4) दोनों के बीच की दूरी सदैव स्थिर रहती है

52. The elevation of land is measured from the level of the sea because
- (1) major part of the Earth is covered under water
  - (2) the level of sea water keeps changing with tides and ebbs
  - (3) the level of sea water remains the same everywhere
  - (4) it is a tradition started in Spain and followed since then
53. *Dakshin Gangotri* is
- (1) origin of the river Kaveri in Southern India
  - (2) meeting point of the Ganges with the Bay of Bengal
  - (3) a research station established by India in the Antarctica
  - (4) Origin of the river Ganges in the state Uttarakhand
54. *Stacks* are formed by
- (1) rivers
  - (2) sea waves
  - (3) snow
  - (4) wind
55. The correct sequence of different spheres in the atmosphere of the Earth if we move away from the Earth is
- (1) Stratosphere, Troposphere, Mesosphere
  - (2) Troposphere, Stratosphere, Mesosphere
  - (3) Stratosphere, Thermosphere, Mesosphere
  - (4) Exosphere, Mesosphere, Troposphere
52. जमीन की ऊँचाई समुद्र तल से मापी जाती है क्योंकि
- (1) पृथ्वी का अधिकांश भाग पानी से घिरा हुआ है
  - (2) समुद्र जल का स्तर ज्वार-भाटों के साथ परिवर्तित होता रहता है
  - (3) समुद्र जल का स्तर सब जगह समान रहता है
  - (4) यह स्पेन द्वारा शुरू की गई परंपरा है और तभी से इसका पालन हो रहा है
53. *दक्षिण गंगोत्री* है
- (1) दक्षिणी भारत में कावेरी नदी का उद्गम
  - (2) बंगाल की खाड़ी के साथ गंगा का मिलन स्थान
  - (3) अंटार्कटिका में भारत द्वारा स्थापित शोध केन्द्र
  - (4) उत्तराखंड राज्य में गंगा की नदी का उद्गम
54. *स्टैक* \_\_\_\_\_ बनाई जाती हैं ।
- (1) नदियों द्वारा
  - (2) समुद्री तरंगों द्वारा
  - (3) बर्फ द्वारा
  - (4) हवा द्वारा
55. यदि हम पृथ्वी से दूर जाते हैं तो पृथ्वी के वायुमंडल में विभिन्न मंडलों का सही क्रम है :
- (1) समतापमंडल, क्षोभमंडल, मध्यमंडल
  - (2) क्षोभमंडल, समतापमंडल, मध्यमंडल
  - (3) समतापमंडल, बाह्य वायुमंडल, मध्यमंडल
  - (4) बहिर्मंडल, मध्यमंडल, क्षोभमंडल

56. Which country possesses *no* known mineral deposits ?
- (1) Myanmar
  - (2) Poland
  - (3) Switzerland
  - (4) Denmark
57. The brand 'Amul' is a successful example of
- (1) Butter Industry
  - (2) Public-Sector Industry
  - (3) Co-operative Sector Industry
  - (4) Private Sector Industry
58. 'Balancing the need to use resources and also conserve them for the future' is \_\_\_\_\_ development.
- (1) Resourceful
  - (2) Supportable
  - (3) Sustainable
  - (4) Superficial
59. The most appropriate to prevent soil erosion on steep slopes is
- (1) Mulching
  - (2) Shelter Belts
  - (3) Terrace Cultivation
  - (4) Inter-cropping
60. The Population Pyramid indicates
- (1) age, sex and composition of population
  - (2) population density
  - (3) pattern of population distribution
  - (4) ratio of birth and death rates
56. किस देश में कोई ज्ञात खनिज निक्षेप *नहीं* हैं ?
- (1) म्याँमार
  - (2) पोलैंड
  - (3) स्विट्ज़रलैंड
  - (4) डेनमार्क
57. 'अमूल' ब्रैंड \_\_\_\_\_ का सफल उदाहरण है ।
- (1) मक्खन उद्योग
  - (2) सार्वजनिक क्षेत्र उद्योग
  - (3) सहकारी क्षेत्र उद्योग
  - (4) निजी क्षेत्र उद्योग
58. 'संसाधनों के उपयोग की आवश्यकता को संतुलित करना एवं भविष्य के लिए उनका संरक्षण करना' \_\_\_\_\_ विकास है ।
- (1) संसाधन-संपन्न
  - (2) सहयोगी
  - (3) धारणीय
  - (4) सतही
59. तीव्र ढालों पर मृदा अपरदन की रोकथाम का सर्वाधिक उचित उपाय है
- (1) मल्लुच बनाना
  - (2) रक्षक मेखलाएँ
  - (3) सीढ़ीदार खेती (वेदिका फार्म)
  - (4) बीच की फ़सल उगाना
60. जनसंख्या पिरामिड संकेत करता है
- (1) आयु, लिंग तथा जनसंख्या का संघटन
  - (2) जनसंख्या घनत्व
  - (3) जनसंख्या वितरण की संरचनात्मक व्यवस्था (pattern)
  - (4) जन्म एवं मृत्यु दर का अनुपात



61. Law on a subject in the Concurrent List of the Constitution can be passed by
- (1) Central Government
  - (2) State Government
  - (3) Both the Central as well as State Government
  - (4) The Supreme Court
62. The Cauvery river dispute is between
- (1) Andhra Pradesh and Karnataka
  - (2) Andhra Pradesh and Tamil Nadu
  - (3) Kerala and Karnataka
  - (4) Tamil Nadu and Karnataka
63. 'The Cooked Midday Meal Programme' was introduced for the first time by
- (1) Uttar Pradesh
  - (2) Odisha
  - (3) Andhra Pradesh
  - (4) Tamil Nadu
64. Advertising promotes
- (1) Social equality
  - (2) Social inequality
  - (3) Social justice
  - (4) Only the utility products
65. India being a secular state
- (1) intervenes in the religious matters
  - (2) does not intervene in religious matters
  - (3) maintains 'principled distance' as per the Constitution
  - (4) patronises all religions
61. संविधान की समवर्ती सूची के विषय पर कानून को \_\_\_\_\_ द्वारा पारित किया जा सकता है ।
- (1) केंद्र सरकार
  - (2) राज्य सरकार
  - (3) केन्द्र व राज्य सरकार दोनों
  - (4) उच्च न्यायालय
62. कावेरी नदी विवाद \_\_\_\_\_ के बीच है ।
- (1) आंध्र प्रदेश और कर्नाटक
  - (2) आंध्र प्रदेश और तमिल नाडु
  - (3) केरल और कर्नाटक
  - (4) तमिल नाडु और कर्नाटक
63. \_\_\_\_\_ के द्वारा पहली बार 'पकाया हुआ मध्याह्न भोजन कार्यक्रम' शुरू किया गया ।
- (1) उत्तर प्रदेश
  - (2) ओडीशा
  - (3) आंध्र प्रदेश
  - (4) तमिल नाडु
64. विज्ञापन \_\_\_\_\_ को बढ़ावा देता है ।
- (1) सामाजिक समानता
  - (2) सामाजिक असमानता
  - (3) सामाजिक न्याय
  - (4) केवल उपयोगिता उत्पादों
65. एक धर्मनिरपेक्ष राज्य होने के नाते भारत
- (1) धार्मिक मुद्दों में हस्तक्षेप करता है
  - (2) धार्मिक मुद्दों में हस्तक्षेप नहीं करता
  - (3) संविधान के अनुसार 'सैद्धांतिक दूरी' बनाए रखता है
  - (4) सभी धर्मों को संरक्षण देता है

66. Which of the following is a 'Public facility' ?
- (1) Public health care
  - (2) Public protest
  - (3) Public schools
  - (4) Public Provident Fund
67. Drop-out rate of the girl students from disadvantaged groups is higher due to
- (1) Parents' apathy to their study
  - (2) Early marriages
  - (3) Poor socio-economic status (SES) of their families
  - (4) Absence of girls' schools
68. Full version of the abbreviation EVM is
- (1) Electronic Vision Model
  - (2) Extended Values Modules
  - (3) Electronic Voting Machine
  - (4) Election Vehicle Monitoring
69. 'Rule of the law' means
- (1) rule out the possibility of law-breaking
  - (2) rules and laws are indispensable for a democratic society
  - (3) rules and laws apply equally to all
  - (4) rules are the subsections of laws
70. On how many levels does the Panchayati Raj system function ?
- (1) One
  - (2) Two
  - (3) Three
  - (4) Four
66. निम्नलिखित में से कौन-सी 'सार्वजनिक सुविधा' है ?
- (1) लोक स्वास्थ्य देखभाल
  - (2) जन विरोध
  - (3) पब्लिक स्कूल
  - (4) लोक भविष्य निधि
67. वंचित वर्गों से सम्बन्धित लड़कियों की विद्यालय छोड़ने की दर \_\_\_\_\_ के कारण उच्चतर है ।
- (1) अभिभावकों का उनकी पढ़ाई के प्रति उदासीनता
  - (2) जल्दी विवाह होने
  - (3) उनके परिवारों के निम्न सामाजिक-आर्थिक स्तर
  - (4) बालिका विद्यालयों की अनुपस्थिति
68. संक्षिप्त EVM का पूर्ण रूप है
- (1) Electronic Vision Model
  - (2) Extended Values Modules
  - (3) Electronic Voting Machine
  - (4) Election Vehicle Monitoring
69. 'कानून के शासन' का अर्थ है
- (1) कानून तोड़ने की संभावना नहीं है
  - (2) लोकतंत्रीय समाज के लिए नियम और कानून अनिवार्य हैं
  - (3) नियम और कानून सभी पर समान रूप से लागू होते हैं
  - (4) नियम कानून के उपभाग हैं
70. पंचायती राज व्यवस्था कितने स्तरों पर कार्य करती है ?
- (1) एक
  - (2) दो
  - (3) तीन
  - (4) चार

71. It is important to reinstate the significance of the Social Sciences by
- (1) highlighting its increasing relevance for a job
  - (2) laying the foundations for an analytical and creative mindset
  - (3) highlighting the need of the knowledge of social phenomenon
  - (4) emphasizing the values that are needed for an orderly society
72. The curriculum of Social Sciences should reflect
- (1) interdependence of social phenomenon with Sciences
  - (2) domination of the national interests over local perceptions
  - (3) the need of cultivating the civic sense in the Indians
  - (4) integration of the perspectives of women with the discussion of any historical event
73. A teacher comes across the argument that "Parliamentary form of democracy is not suitable for India." She/He should react by
- (1) reprimanding students for voicing such undemocratic ideas
  - (2) telling them not to make any value loaded judgment in a haste
  - (3) telling them that there is no other feasible alternative
  - (4) not dismissing or agreeing with it rather redirecting it towards what the Constitution intends
71. \_\_\_\_\_ के द्वारा सामाजिक विज्ञानों की सार्थकता को पुनः प्रतिष्ठित करना महत्वपूर्ण है ।
- (1) रोजगार के लिए इसकी बढ़ती सार्थकता को उजागर करने
  - (2) विश्लेषणात्मक और सृजनात्मक मानस की नींव रखने
  - (3) सामाजिक प्राक्घटना के ज्ञान की आवश्यकता को उजागर करने
  - (4) एक व्यवस्थित समाज के लिए आवश्यक मूल्यों पर बल देने
72. सामाजिक विज्ञानों की पाठ्यचर्या को \_\_\_\_\_ पर मनन करना चाहिए ।
- (1) विज्ञानों के साथ सामाजिक प्राक्घटनाओं की अंतःनिर्भरता
  - (2) स्थानीय प्रत्यक्षण पर राष्ट्रीय हित के प्रभुत्व
  - (3) भारतीयों में नागरिक-समझ को विकसित करने की आवश्यकता
  - (4) किसी भी ऐतिहासिक घटना की चर्चा के साथ स्त्रियों के परिप्रेक्ष्यों को एकीकृत करने
73. एक शिक्षक के सामने यह तर्क आता है कि "लोकतंत्र का संसदीय रूप भारत के लिए उचित नहीं है ।" उन्हें किस प्रकार प्रतिक्रिया देनी चाहिए ?
- (1) इस तरह के अलोकतांत्रिक विचारों को उठाने वाले विद्यार्थियों को घुड़कना
  - (2) उन्हें बताना कि इतनी जल्दी वे कोई भी मूल्य भारत निर्णय न करें
  - (3) उन्हें बताना कि कोई अन्य व्यावहारिक विकल्प नहीं है
  - (4) इस तर्क को न तो खारिज करें और न ही सहमत हों बल्कि संविधान की भावना की तरफ इसे पुनः निर्देशित करें

74. A Political Science text-book refers to the inequality existing in the USA under the topic 'Equality' to
- (1) show that it is a global phenomenon
  - (2) show that even the USA cannot control it
  - (3) prove that the USA is not a model democracy
  - (4) prove that India is the most democratic nation of the world
75. Historians and archaeologists are sometimes compared with detectives because
- (1) they write about the secret missions that took place in the past
  - (2) they serve as secret agents for tracing treasures of the past
  - (3) they take clues from various sources while investigating about the past
  - (4) they disguise themselves as detectives
76. While teaching 'Inequality' which of the following would be the best suited approach ?
- (1) Discuss as it is given in the text-book
  - (2) Highlight the inequality faced by the people
  - (3) Talk on topics like female foeticide and dowry system etc.
  - (4) Highlight the constitutional provisions to bring about equality
77. While teaching History
- (1) all important dates should be remembered with the help of mnemonics
  - (2) rise and fall of dynasties should be marked clearly
  - (3) processes leading to events should be analyzed in the light of reasons and child's own experience
  - (4) a distinction should be there in political and socio-cultural events
74. राजनीति विज्ञान की पाठ्य-पुस्तक 'समानता' प्रकरण के अंतर्गत संयुक्त राज्य अमेरिका में विद्यमान असमानता के बारे में संदर्भ क्यों रखती है ?
- (1) यह प्रदर्शित करना कि यह एक वैश्विक प्राकृतिक घटना है
  - (2) यह प्रदर्शित करना कि संयुक्त राज्य अमेरिका भी इसे नियंत्रित नहीं कर सकता
  - (3) यह सिद्ध करना कि संयुक्त राज्य अमेरिका आदर्श लोकतंत्र नहीं है
  - (4) यह सिद्ध करना कि भारत विश्व का सबसे लोकतांत्रिक राष्ट्र है
75. कभी-कभी इतिहासकारों और पुरातत्त्वविदों की तुलना जासूसों से की जाती है क्योंकि
- (1) वे अतीत के गोपनीय अभियानों के बारे में लिखते हैं
  - (2) वे अतीत के खजाने को खोजने में गोपनीय एजेंट के रूप में कार्य करते हैं
  - (3) वे अतीत के बारे में जाँच-पड़ताल करने के दौरान विभिन्न स्रोतों से संकेत लेते हैं
  - (4) वे स्वयं को जासूस की तरह छद्म रूप में प्रदर्शित करते हैं
76. 'असमानता' पढ़ाते समय निम्नलिखित में से कौन-सा उपागम सर्वाधिक उचित है ?
- (1) इस पर वैसे चर्चा करना जैसा कि पाठ्य-पुस्तक में दिया गया है
  - (2) व्यक्तियों द्वारा असमानता का सामना करने को उजागर करना
  - (3) कन्या भ्रूणहत्या और दहेज व्यवस्था आदि जैसे प्रकरणों पर बातचीत करना
  - (4) समानता लाने के लिए संवैधानिक प्रावधानों को उजागर करना
77. इतिहास पढ़ाते समय
- (1) निमोनिकों (स्मरण विधि) की सहायता से सभी महत्वपूर्ण तिथियों को याद करना चाहिए
  - (2) वंशों के उत्थान और पतन को स्पष्टतः चिह्नित करना चाहिए
  - (3) कारणों और बच्चे के अपने अनुभव के प्रकाश में घटनाओं को अग्रेषित करने वाली प्रक्रियाओं का विश्लेषण करना चाहिए
  - (4) राजनीतिक और सामाजिक-सांस्कृतिक घटनाओं में अंतर करना चाहिए

78. Which of the following would be better suited to enable children to express their views on public issues ?
- (1) Scrapbook
  - (2) Chart
  - (3) Wall magazine
  - (4) Flash Card
79. History text-books have a box 'Elsewhere' at the end of each chapter
- (1) to attract the attention of students
  - (2) to make the chapter interesting to students
  - (3) to increase the general knowledge of students
  - (4) to relate contemporary developments around the world with each other
80. In History text-books many sources have been given in each chapter
- (1) to prove the creative talent of the authors
  - (2) to prove that more than one source are always better
  - (3) to justify the selection of topic
  - (4) to encourage students to work on sources and derive interpretation
81. British period official records **cannot** help in writing objective History because
- (1) events in these records are not mentioned in chronological order
  - (2) they contain only superficial information
  - (3) the British recorded their subjective view and ignored the feelings of the people
  - (4) they were meant only for producing a rosy picture of the British rule
78. सार्वजनिक मुद्दों पर बच्चों द्वारा अपने विचार व्यक्त करने के योग्य बनाने के लिए निम्नलिखित में से कौन-सा बेहतर है ?
- (1) स्कैपबुक
  - (2) चार्ट
  - (3) भित्ति पत्रिका
  - (4) फ्लैश-कार्ड
79. इतिहास की पाठ्य-पुस्तकों में प्रत्येक अध्याय के अंत में 'Elsewhere' एक बॉक्स है
- (1) विद्यार्थियों के ध्यान को आकर्षित करने के लिए
  - (2) विद्यार्थियों के लिए अध्याय को रोचक बनाने के लिए
  - (3) विद्यार्थियों के सामान्य ज्ञान को बढ़ाने के लिए
  - (4) विश्व के समसामयिक घटनाक्रमों को एक-दूसरे के साथ जोड़ने के लिए
80. इतिहास की पाठ्य-पुस्तकों में प्रत्येक अध्याय में बहुत से स्रोत दिए गए हैं
- (1) लेखकों की सृजनात्मक प्रतिभा प्रमाणित करने के लिए
  - (2) एक से अधिक स्रोत हमेशा बेहतर होता है, प्रमाणित करने के लिए
  - (3) प्रकरण का चयन न्यायोचित ठहराने के लिए
  - (4) स्रोतों पर काम करने और निर्वचन करने हेतु विद्यार्थियों को प्रोत्साहित करने के लिए
81. ब्रिटिश कालीन सरकारी अभिलेख वस्तुनिष्ठ इतिहास के लिखने में सहायता **नहीं** कर सकते क्योंकि
- (1) इन अभिलेखों में घटनाओं का कालक्रमानुसार उल्लेख नहीं किया गया है
  - (2) इनमें केवल सतही सूचनाएँ हैं
  - (3) ब्रिटिशों ने अपने व्यक्तिनिष्ठ विचार रिकॉर्ड किए हैं और व्यक्तियों की भावनाओं की उपेक्षा की है
  - (4) वे केवल ब्रिटिश शासन की खुशनुमा तस्वीर प्रस्तुत करने के लिए हैं

82. Cumulative record of the evaluation in Social Science should

- (1) have attendance and medical records of the students
- (2) have a record of incidences of indiscipline shown by students
- (3) have a record of progressive development of students' interests, aptitude and social adjustments
- (4) have a record of students' behaviour on any specific day

83. Which one of the following is against the spirit of pedagogy of Social Science ?

- (1) Making connections to students' lives
- (2) Aligning experiences to important outcomes
- (3) Making students appear in as many tests as possible
- (4) Designing experiences that interest students

84. In Class VIII a teacher starts the chapter 'Local Self-Government' by asking students the names and responsibilities of Pradhan and Sarpanch of their village and then explains the importance of Panchayati Raj System. Which of the teaching maxims is the teacher following ?

- (1) Proceed from abstract to concrete
- (2) Proceed from simple to complex
- (3) Proceed from indefinite to definite
- (4) Proceed from empirical to rational

82. सामाजिक विज्ञान में मूल्यांकन के संचित अभिलेखों में होना चाहिए

- (1) विद्यार्थियों की उपस्थिति और चिकित्सा रिकॉर्ड
- (2) विद्यार्थियों द्वारा प्रदर्शित अनुशासनहीनता की घटनाओं का रिकॉर्ड
- (3) विद्यार्थियों की रुचियों, अभिक्रमता और सामाजिक समायोजनों के प्रगतिशील विकास का रिकॉर्ड
- (4) किसी भी विशिष्ट दिन विद्यार्थियों के व्यवहार का रिकॉर्ड

83. निम्नलिखित में से कौन-सा सामाजिक विज्ञान के शिक्षाशास्त्र की भावना के विरुद्ध है ?

- (1) विद्यार्थियों के जीवन से सम्बन्ध बनाना
- (2) महत्त्वपूर्ण परिणामों के साथ अनुभवों को शामिल करना
- (3) विद्यार्थियों को यथासंभव परीक्षाओं में बैठाना
- (4) वैसे अनुभवों का अभिकल्पन करना जो विद्यार्थियों में रुचि पैदा करें

84. कक्षा VIII में शिक्षक विद्यार्थियों से उनके गाँव के प्रधान और सरपंच के नाम तथा ज़िम्मेदारियाँ पूछते हुए 'स्थानीय स्व-शासन' अध्याय को पढ़ाना शुरू करते हैं और इसके उपरांत वह पंचायती राज व्यवस्था की महत्ता को स्पष्ट करते हैं। शिक्षक किस शिक्षण-सूत्र का अनुपालन कर रहे हैं ?

- (1) अमूर्त से मूर्त की ओर
- (2) सरल से जटिल की ओर
- (3) अनिश्चित से निश्चित की ओर
- (4) आनुभाविकता से तार्किकता की ओर

85. Introduction of Comprehensive and Continuous Evaluation has made the evaluation system

- (1) more reflective of the entire personality of a child
- (2) complex by incorporating too many details
- (3) vague as exact rank of the student cannot be found out
- (4) more comprehensive to analyse the performance only in the scholastic areas

86. To teach 'Multipurpose River-Valley Projects' which of the following would be best suited ?

- (1) Discuss the harmful effects of dams on ecology
- (2) Take students on a field trip
- (3) Give students project on the topic
- (4) Deliver a well prepared lecture

7. While preparing a lesson plan on the topic 'Resources' what will be your first step ?

- (1) Select teaching aids
- (2) Frame objectives
- (3) Go through the topic many times
- (4) Prepare introductory questions

85. सतत और व्यापक मूल्यांकन की शुरुआत ने मूल्यांकन-व्यवस्था को

- (1) बच्चे के संपूर्ण व्यक्तित्व को ज़्यादा प्रदर्शित करने वाला बनाया है
- (2) बहुत अधिक विवरण को शामिल करते हुए जटिल बनाया है
- (3) अस्पष्ट बनाया है क्योंकि विद्यार्थी के निश्चित रैंक को जाना नहीं जा सकता
- (4) केवल शैक्षणिक क्षेत्रों में निष्पादन का विश्लेषण करने के लिए ज़्यादा व्यापक बनाया है

86. 'बहु-उद्देशीय नदी-घाटी परियोजनाओं' को पढ़ाने के लिए निम्नलिखित में से सर्वाधिक उचित क्या है ?

- (1) पारिस्थितिकी पर बाँधों के हानिकारक प्रभावों की चर्चा करना
- (2) विद्यार्थियों को क्षेत्र-भ्रमण पर ले जाना
- (3) प्रकरण पर विद्यार्थियों को परियोजना देना
- (4) भली-प्रकार से तैयार व्याख्यान देना

87. 'संसाधन' प्रकरण पर पाठ-योजना बनाते समय आपका पहला सोपान क्या होगा ?

- (1) शिक्षण-सामग्रियों का चयन
- (2) उद्देश्यों का निर्धारण
- (3) प्रकरण को कई बार पढ़ना
- (4) प्रस्तावना से जुड़े सवाल तैयार करना

- |  |  |
|--|--|
| <p>88. Remedial teaching cannot be done for _____ students.</p> <p>(1) dyslexic</p> <p>(2) gifted</p> <p>(3) showing lower than average performance</p> <p>(4) showing above average performance</p>   | <p>88. उपचारात्मक शिक्षण _____ विद्यार्थियों को नहीं दिया जा सकता ।</p> <p>(1) डिस्लेक्सिक</p> <p>(2) प्रतिभाशाली</p> <p>(3) औसत से कम निष्पादन प्रदर्शित करने वाले</p> <p>(4) औसत से अधिक निष्पादन प्रदर्शित करने वाले</p>  |
| <p>89. 'Micro teaching' is</p> <p>(1) teaching by observing minute behaviour of students</p> <p>(2) organized practice teaching</p> <p>(3) micro managing the routine of students in the school</p> <p>(4) teaching students in small groups</p>   | <p>89. 'सूक्ष्म शिक्षण' है</p> <p>(1) विद्यार्थियों के सूक्ष्म व्यवहारों का अवलोकन करते हुए पढ़ाना</p> <p>(2) शिक्षण-अभ्यास आयोजित करना</p> <p>(3) विद्यालय में विद्यार्थियों की नित्यचर्चा का सूक्ष्म प्रबंधन</p> <p>(4) छोटे समूहों में विद्यार्थियों को पढ़ाना</p>  |
| <p>90. Learning processes in a Social Science classroom should ask students to</p> <p>(1) study text-books thoroughly and mark important lines</p> <p>(2) make notes on the discussions held in the class</p> <p>(3) attempt all the questions given in the exercise</p> <p>(4) reflect on the learning and on the responses it requires of them</p> | <p>90. सामाजिक विज्ञान कक्षा-कक्ष में सीखने की प्रक्रियाओं में विद्यार्थियों को</p> <p>(1) पूरी पाठ्य-पुस्तक को ध्यान से पढ़ने और महत्त्वपूर्ण पंक्तियों को चिह्नित करने के लिए कहना चाहिए</p> <p>(2) कक्षा में होने वाली चर्चाओं पर नोट्स बनाने के लिए कहना चाहिए</p> <p>(3) अभ्यास में दिए गए सभी प्रश्नों को करने के लिए कहना चाहिए</p> <p>(4) सीखने और उनसे अपेक्षित प्रतिक्रियाओं पर मनन करवाना चाहिए</p> |



Candidates should answer questions from the following Part only if they have opted for ENGLISH as LANGUAGE – I.

परीक्षार्थी निम्नलिखित भाग के प्रश्नों के उत्तर केवल तभी दें यदि उन्होंने भाषा – I का विकल्प अंग्रेज़ी चुना हो ।

**PART IV**  
**LANGUAGE I**  
**ENGLISH**

**Directions :** Read the poem given below and answer the questions that follow (Q. No. 91 to 97) by selecting the **most appropriate** option.

T'was the night before Christmas,  
And all through the kitchen,  
My mother was cooking some delicious chicken.  
All of the sudden,  
The light bulb broke,  
And my mother randomly started to choke.  
In a flash, Superman came.  
My brother thought his costume was lame.  
And instead of rescuing the day,  
He ate up my dinner,  
And he flew away !  
Santa burnt the house with dynamite and flares,  
I guess I was on the naughty list, next year,  
I'll care !

91. To introduce the above poem the teacher should
- (1) read the poem aloud
  - (2) discuss about Christmas and Santa Claus
  - (3) tell about Superman
  - (4) tell about Santa
92. The night before Christmas is also spoken of as
- (1) Christmas eve
  - (2) Christmas night
  - (3) night before Christmas
  - (4) night of Christ
93. Superman came and
- (1) helped the mother
  - (2) did not help
  - (3) ate up the child's dinner
  - (4) burnt the house
94. The word 'instant' can replace which of these words from the poem ?
- (1) sudden
  - (2) randomly
  - (3) flew away
  - (4) in a flash
95. Santa refers to
- (1) Santa Claus
  - (2) the servant
  - (3) a crook
  - (4) a poor man
96. The speaker feels that Santa burnt the house because
- (1) he did not get any dinner
  - (2) the child had been naughty
  - (3) Superman went away without meeting him
  - (4) that is his job
97. Both Superman and Santa were doing
- (1) what they always did
  - (2) things against their basic nature
  - (3) all this to have fun
  - (4) these things because the boy had troubled them

**Directions :** Read the passage given below and answer the questions that follow (Q. No. 98 - 105) by selecting the **most appropriate** option.

Heights of Abraham are cliffs. These are one of the outstanding natural features of the city of Quebec in Canada and were the scene of a famous battle. Major General James Wolfe (1727 - 59) was only thirty-two years old when commanded by the British Prime minister, William Pitt, to capture Quebec from the French during the seven year war (1756 - 63). The capture of the city lying on the banks of the St. Lawrence river in Eastern Canada, would open the way for the overthrow of the French forces in North America. For three months in the summer of 1759, Wolfe attempted to overcome the French by frontal attack from across the river, but the defenders held an almost impregnable position. Wolfe decided to make an attack from the rear in the early, dark hours of September 13. He held his army across the river above the town and surprised the French soldiers guarding the small cove which now bears his name. Then came the highly dangerous task of scaling the cliffs — the Heights of Abraham. By sunrise Wolfe and his army of 4000 had achieved their goal and were on the Plains of Abraham drawn up in battle array and ready to fight.

Before Wolfe's audacious plan had been carried to its successful conclusion, both Wolfe and the great French Commander, Montcalm, lay dying in the battlefield. Knowing that success was his, Wolfe whispered, 'I die contented.' On the other hand, when told that he was fatally wounded, Montcalm cried out, 'Thank God ! I shall not live to see the surrender of Quebec.'

98. Heights of Abraham are
- (1) an outstanding natural feature of Quebec
  - (2) cliffs scaled by Abraham
  - (3) known for their French occupants
  - (4) not near St. Lawrence river
99. Capturing Quebec would
- (1) be easy
  - (2) open the way for overthrowing the French forces
  - (3) be difficult
  - (4) not be required
100. Frontal attack means
- (1) being attacked from the front
  - (2) attacking the enemy from the front
  - (3) attacking the frontline
  - (4) attacking the frontier
101. Which part of speech is the word 'frontal' ?
- (1) Verb
  - (2) Adverb
  - (3) Adjective
  - (4) Preposition
102. The opposite of the word 'impregnable' would be
- (1) vulnerable
  - (2) undefeatable
  - (3) strong
  - (4) weak

103. The word from the text that means 'reckless and daring' is

- (1) frontal
- (2) successful
- (3) audacious
- (4) contented

104. Wolfe decided to attack from the rear because

- (1) Montcalm was not there
- (2) the front was impregnable
- (3) it was easy
- (4) the cliffs were easy to climb

105. Spirit of patriotism was exhibited by

- (1) William Pit
- (2) Major General Wolfe
- (3) French commander Montcalm
- (4) Both Major General Wolfe and French commander Montcalm

*Directions : Answer the following questions by selecting the most appropriate option.*

106. Which of these is of primary importance for creative writing ?

- (1) Correct spellings of words
- (2) Legible handwriting
- (3) Presentation of ideas in an original way
- (4) Command over grammar and punctuation

107. Conventions of writing include

- (1) story ideas
- (2) proper punctuation
- (3) imagination
- (4) good vocabulary

108. A teacher should help the learners acquire rich imagination and ability to think out of the box to develop the learners' skill of

- (1) telling stories
- (2) generating new ideas
- (3) speaking well
- (4) critical thinking

109. While asking the learners to read the text silently the teacher should

- (1) set a time limit
- (2) correct their written task
- (3) ask them to consult a dictionary for understanding difficult words
- (4) ask the learners to write the summary

110. Lexical cohesion devices are

- (1) words/phrases used for connecting ideas
- (2) vocabulary
- (3) structures
- (4) punctuation

111. According to NCF-2005 a teacher should

- (1) help in enriching the learner's imagination
- (2) develop a learner's self-worth
- (3) expose the learner to at least two languages
- (4) concentrate on making learners learn the text thoroughly

112. When a teacher uses 'Realia' to teach vocabulary and grammar she

- (1) is using role play as a learning device
- (2) is using real objects, actions and actual life situations
- (3) is using computer technology
- (4) is teaching through true stories

- 113.** A multi-dimensional curriculum is one which
- (1) caters to teaching of many subjects
  - (2) ensures an all-round development of the learner
  - (3) spreads in various dimensions
  - (4) covers comprehensive content areas
- 114.** To create and sustain interest in learning
- (1) learners should not be labelled as slow, average or high achievers
  - (2) learners should be told stories
  - (3) involve the students in activities
  - (4) make them teach each other
- 115.** Which of the following descriptors can be used for assessing the learners' writing skill ?
- (1) Their reading ability
  - (2) Their pronunciation and spelling
  - (3) Organization of ideas
  - (4) Handwriting
- 116.** When a teacher asks the learners to judge the actions of a character in a story they have just read she expects them to
- (1) understand facts as stated in the text
  - (2) evaluate
  - (3) read in between the lines
  - (4) go beyond the text
- 117.** As a facilitator of learning the teacher should
- (1) aim at finishing the syllabus in time
  - (2) load the learners with extra information about the theme of the text
  - (3) explain each lesson in detail
  - (4) provide enough opportunities to expose the learners to hear and use the language
- 118.** During dramatization when a teacher uses 'empathy' as one of the descriptors for assessing the learners, she is assessing their ability to
- (1) sympathize with the character
  - (2) get into the skin of the character
  - (3) appreciate the character
  - (4) critically analyse the character
- 119.** A good summative assessment should have which of the following qualities ?
- (1) Be reliable and without bias
  - (2) Test mainly structures
  - (3) Have very few grammar questions
  - (4) Test the full year's syllabus
- 120.** Poetry recitation helps learners to
- (1) learn proper intonation and stress
  - (2) understand some sound words
  - (3) learn rhythm
  - (4) learn rhymes

भाग IV  
भाषा I  
हिन्दी

निर्देश : गद्यांश को पढ़कर निम्नलिखित प्रश्नों (प्र.सं. 91 से 99) में सबसे उचित विकल्प चुनिए ।

इस तरह की मुफ्त प्रेस गरीब और कम आमदनी वाले तबकों के लिए बहुत उपयोगी हो सकती है । ये समुदाय विशाल मुद्रित माध्यम से कमोबेश बाहर ही हैं, और ये इतने बड़े व सम्पन्न भी नहीं हैं कि स्वयं अपनी व्यावसायिक प्रेस चला सकें । लिहाजा उनके पास कोई आवाज नहीं है जिससे वे एक-दूसरे से या बाहरी दुनिया से बात कर सकें । इसके चलते वे अलग-थलग, विखण्डित और राजनैतिक रूप से कमजोर हो जाते हैं और बने रहते हैं । इसके अलावा इन समुदायों के लोग कई बार यह शिकायत करते हैं, और सही ही करते हैं, कि स्कूल में उनके बच्चों को ऐसे पाठ पढ़ना पड़ते हैं जिनमें मध्यमवर्गीय, एंग्लो-सैक्सन, उपनगरीय जीवन और संस्कृति की बातें होती हैं जिससे उनके बच्चे बिल्कुल नावाक़िफ़ होते हैं । यदि इस तरह की मुफ्त प्रेस उपलब्ध हो तो ये लोग अपने बच्चों के साथ इन स्कूलों के लिए ऐसे कई पाठ लिख सकते हैं जो उनके बच्चों को रोचक, सार्थक और उपयोगी लगेंगे । या शायद वे स्कूल से बाहर इस्तेमाल के लिए ऐसी किताबें बना सकते हैं । हो सकता है कि शुरू-शुरू में ये पाठ बहुत अच्छे नहीं होंगे । यदि ऐसा हुआ तो लोग इनका उपयोग करना बन्द कर देंगे और इनके लेखकों को बता देंगे कि इनमें क्या गड़बड़ थी और इन्हें ज्यादा उपयोगी बनाने के लिए क्या परिवर्तन करने होंगे । एक बार यह विचार लोगों की पकड़ में आ जाए कि कोई भी व्यक्ति अन्य लोगों के पढ़ने के लिए अपने विचार लिख सकता है, तो इससे आधुनिक समाज में भारी बदलाव आ सकते हैं ।

91. आधुनिक समाज में बदलाव आ सकता है जब
- (1) लोग खूब पढ़ाई करेंगे
  - (2) रोज़ समाचार-पत्र पढ़ेंगे
  - (3) लोग एक-दूसरे के विचारों से अवगत होने के लिए लिखेंगे-पढ़ेंगे
  - (4) अपने विचारों को पाठ्य-पुस्तकों की संस्कृति से अलग रखेंगे
92. समुदाय के लोगों की शिकायत है कि
- (1) बच्चे पढ़ते नहीं हैं
  - (2) बच्चों को पढ़ाया नहीं जाता
  - (3) बच्चे उपनगरीय बातें ही पढ़ते हैं
  - (4) बच्चे स्कूल में जो पाठ पढ़ते हैं वे उनके परिवेश से जुड़े नहीं होते
93. गद्यांश में किन बच्चों की बात की गई है ?
- (1) मध्यमवर्गीय के
  - (2) एंग्लो-सैक्सन के
  - (3) निर्धन और हाशिए वाले समुदाय के
  - (4) उपनगरीय बच्चे
94. गद्यांश में किस प्रेस की बात की गई है ?
- (1) प्रिंटिंग प्रेस
  - (2) इस्त्री करने वाली प्रेस
  - (3) कांफ़्रेस वाली प्रेस
  - (4) कम लागत वाली प्रेस
95. बच्चों की किताबों के पाठ कैसे होने चाहिए ?
- (1) जो सरल हों
  - (2) सार्थक, रोचक और उपयोगी हों
  - (3) नई जानकारी वाले हों
  - (4) उपनगरीय संस्कृति पर आधारित हों
96. शिक्षा का \_\_\_\_\_ से जुड़ाव ज़रूरी है ।
- (1) पाठ्य-पुस्तक से
  - (2) निर्धन समुदाय से
  - (3) मुफ्त प्रेस उपलब्ध करवाने से
  - (4) दैनिक जीवन से

97. 'उपयोगी' का विलोम है

- (1) निरर्थक
- (2) गलत
- (3) अनुपयोगी
- (4) नुकसानदेह

98. 'नावाक्लिफ़' का समानार्थी है

- (1) जानकार
- (2) अपरिचित
- (3) काफ़ी
- (4) अपर्याप्त

99. किस शब्द में 'इक' प्रत्यय का प्रयोग नहीं है ?

- (1) व्यावसायिक
- (2) राजनैतिक
- (3) सार्थक
- (4) सांस्कृतिक

**निर्देश :** कविता की पंक्तियाँ पढ़कर निम्नलिखित प्रश्नों (प्र.सं. 100 से 105) में **सबसे उचित विकल्प** चुनिए ।

है जिसे कुछ भी समझ वह और की,  
राह में काँटा कभी बोता नहीं ।  
कर किसी से बेसबब उपराचढ़ी,  
आँख पर चढ़ना भला होता नहीं ॥  
हैं भले वे ही भलाई के लिए,  
रात-दिन जिनकी कमर होवे कसी ।  
प्यार का जी में पड़ा डेरा रहे,  
आँख में सूरत रहे हित की बसी ॥

(अयोध्यासिंह उपाध्याय 'हरिऔध')

100. किस तरह के व्यक्ति दूसरों के काम में बाधा नहीं डालते ?

- (1) बेसबब वाले
- (2) समझदार
- (3) औरों को जानने वाले
- (4) औरों को रास्ता दिखाने वाले

101. किन लोगों की भलाई करनी चाहिए ?

- (1) जो गरीब, विवश, लाचार हों
- (2) जो मेहनत करते हैं, दूसरों का भला चाहते हैं
- (3) जो रात-दिन सोते हैं
- (4) जो राह में कभी काँटा नहीं बोते

102. 'प्यार का जी में पड़ा डेरा रहे' का भाव है

- (1) जिनके हृदय में प्रेमभाव है
- (2) जिनके जी में डोरी पड़ी रहती है
- (3) जो डेरा डाले रहते हैं
- (4) जो दूसरों को डेरा डालने की जगह देते हैं

103. 'आँख पर चढ़ना' का भाव है

- (1) आँख दिखाना
- (2) आँख मूँदना
- (3) क्रोध का पात्र बनना
- (4) क्रोध करना

104. 'हित' का विलोम है

- (1) अनुचित
- (2) अहित
- (3) अनहित
- (4) अनुहित

105. 'बेसबब' का अर्थ है

- (1) विवश
- (2) कारण सहित
- (3) अकारण
- (4) निराकरण

**निर्देश :** निम्नलिखित प्रश्नों के उत्तर देने के लिए सबसे उचित विकल्प चुनिए ।

106. भाषा की पाठ्य-पुस्तक के लिए पाठों का चुनाव करते समय क्या सर्वाधिक महत्त्वपूर्ण है ?
- (1) पाठों की संख्या
  - (2) प्रसिद्ध लेखकों की रचनाएँ
  - (3) ऐसे पाठ जो बच्चों के संवेदना-लोक के साथी बन सकें
  - (4) ऐसे पाठ जो आलंकारिक भाषा से युक्त हों
107. शिक्षार्थियों में पढ़ने की संस्कृति का विकास करने के लिए ज़रूरी है
- (1) अधिक-से-अधिक पाठों वाली पाठ्य-पुस्तक
  - (2) पाठ्य-पुस्तक के अतिरिक्त पठन सामग्री उपलब्ध कराना
  - (3) अपरिचित और भिन्न परिवेश से जुड़ी रचनाएँ मुहैया कराना
  - (4) पठन-कौशल के मूल्यांकन का प्रतिशत बढ़ाना
108. उच्च प्राथमिक स्तर पर कौन-सा भाषा-शिक्षण का उद्देश्य नहीं है ?
- (1) निजी अनुभवों के आधार पर भाषा का सृजनशील प्रयोग
  - (2) भाषा की बारीकी और सौंदर्यबोध को समझने की क्षमता का विकास
  - (3) विभिन्न साहित्यिक विधाओं से परिचय
  - (4) मुहावरेदार भाषा का अनिवार्यतः प्रयोग करने पर बल
09. पाठ्यचर्या-सहगामी क्रियाएँ जैसे गीत, संवाद, अंत्याक्षरी, भाषण, वाद-विवाद आदि \_\_\_\_\_ में सहायक हैं ।
- (1) भाषा और साहित्य को समझने में
  - (2) अधिक अंक-प्राप्ति करने में
  - (3) समय और श्रम की बचत करने में
  - (4) शिक्षक के कार्य-भार को कम करने में

110. कक्षा आठ में समूह-परिचर्चा का सर्वाधिक उचित शीर्षक हो सकता है
- (1) गणतंत्र दिवस
  - (2) अनुशासन का महत्त्व
  - (3) भाषा का महत्त्व
  - (4) इंटरनेट की दुनिया में हिंदी
111. उच्च प्राथमिक स्तर पर लेखन-कौशल के विकास का कौन-सा उद्देश्य सबसे कम महत्त्वपूर्ण है ?
- (1) सुनी, समझी, पढ़ी हुई बातों को सहज और स्वाभाविक लेखन द्वारा अभिव्यक्त करने की क्षमता का विकास करना
  - (2) संदर्भानुसार मुहावरे, लोकोक्तियों का प्रयोग करते हुए लिखित अभिव्यक्ति को प्रभावी बनाना
  - (3) प्रसिद्ध लेखकों की लेखन-शैली की समीक्षा करना
  - (4) सृजनात्मक लेखन द्वारा निज शैली का विकास करना
112. भाषा की नियमबद्ध प्रकृति को पहचानने और उसका विश्लेषण करने में कौन-सा बिंदु कम सहायक है ?
- (1) विविधतापूर्ण भाषिक तत्त्वों वाले साहित्य को पढ़ने का अवसर देना
  - (2) विभिन्न विषयों से जुड़े पाठों को पढ़ने, चर्चा करने का अवसर देना
  - (3) व्याकरण के नियमों का विश्लेषण करना
  - (4) भाषा-प्रयोग की बारीकियों पर ध्यान देना
113. 'डायरी-लेखन' का मुख्य उद्देश्य है
- (1) वर्तनी का ज्ञान
  - (2) शब्द-भंडार में वृद्धि
  - (3) वाक्य-संरचना का ज्ञान
  - (4) अपने भावों, विचारों की ईमानदारी और आत्मविश्वास से पूर्ण भाषिक अभिव्यक्ति को प्रोत्साहित करना



114. बच्चे अपने आस-पास बोली जाने वाली भाषा/भाषाओं को सुनकर स्वयं
- (1) अपना लघु व्याकरण बनाते हैं
  - (2) भाषा के नियम नहीं बना सकते
  - (3) अपनी भाषा में संशोधन नहीं कर सकते
  - (4) भाषा का सृजनशील प्रयोग नहीं कर सकते
115. भाषा एक \_\_\_\_\_ विषय है ।
- (1) सैद्धांतिक
  - (2) व्यावहारिक
  - (3) नीरस
  - (4) चुनौतीपूर्ण
116. भाषा-शिक्षण की अनुवाद-विधि
- (1) मातृभाषा को मध्यस्थ नहीं बनाती
  - (2) मातृभाषा की उपेक्षा करती है
  - (3) मातृभाषा को मध्यस्थ बनाती है
  - (4) लक्ष्य भाषा को ही श्रेष्ठ सिद्ध करती है
117. भाषा-शिक्षण की विधियाँ मुख्यतः \_\_\_\_\_ पर निर्भर करनी चाहिए ।
- (1) परीक्षा-पद्धति
  - (2) बच्चों का स्तर, आयु और प्रकरण
  - (3) समय-अवधि
  - (4) लक्ष्य भाषा
118. एक से अधिक भाषाओं का प्रयोग
- (1) भाषा सीखने में बाधक है
  - (2) संज्ञानात्मक रूप से समृद्ध होने का संकेत है
  - (3) अन्य भाषा/भाषाएँ सीखने की प्रक्रिया को धीमा बनाता है
  - (4) बच्चों को किसी भी भाषा में निपुणता प्राप्त नहीं करने देता
119. बच्चों की भाषिक अभिव्यक्ति के आकलन के लिए किस तरह के प्रश्न सहायक नहीं हैं ?
- (1) बहुविकल्पी
  - (2) लघूत्तरात्मक
  - (3) निबंधात्मक
  - (4) सारांश प्रस्तुत करना
120. विभिन्न कार्यक्षेत्रों से जुड़ी प्रयुक्तियों से परिचय कराने के अवसर जुटाने चाहिए क्योंकि
- (1) इससे अधिक अंक मिलते हैं
  - (2) यह सामाजिक परिस्थितियों को साधने में मदद करता है
  - (3) ऐसा पाठ्यचर्या में लिखा है
  - (4) ऐसा भाषाविद् कहते हैं

Candidates should answer questions from the following Part only if they have opted for ENGLISH as LANGUAGE – II.

परीक्षार्थी निम्नलिखित भाग के प्रश्नों के उत्तर केवल तभी दें यदि उन्होंने भाषा – II का विकल्प अंग्रेज़ी चुना हो ।

**PART V**  
**LANGUAGE II**  
**ENGLISH**

**Directions :** Read the passage given below and answer the questions that follow (Q. No. 121 to 127) by selecting the **most appropriate** option.

Africa was once filled with an abundance of wild animals. But that is changing fast. One of these animals, the black rhinoceros, lives on the plains of Africa. It has very poor eyesight and a very bad temper ! Even though the black rhino is powerful, and can be dangerous, its strength can't always help it to escape hunters. Some people think that the rhino's horn has magical powers, and many hunters kill rhinos for their valuable horns. This has caused the black rhino to be placed on the endangered species list.

The elephant seems to represent all that is strong and wild in Africa. It once had no natural enemies, but is now endangered — killed for its ivory tusks. Wherever people are careless about the land, there are endangered species.

Grizzly bears like to wander great distances. Each bear needs upto 1,500 square miles of territory to call its homeland. Today, because forests have been cleared to make room for people, the grizzly's habitat is shrinking and the grizzly is disappearing. It joins other endangered North American animals, such as the red wolf and the American crocodile.

In South America, destruction of the rain forests threatens many animals. Unusual mammals, such as the howler monkey and the three-toed sloth, are endangered. Beautiful birds like the great green macaw and the golden parakeet are also becoming extinct. They're losing their homes in the rain forest,

and thousands die when they are caught and shipped off to be sold as exotic pets.

The giant panda of Asia is a fascinating and unique animal. Yet there are only about 1,000 still living in the wild. The giant panda's diet consists mainly of the bamboo plant, so when the bamboo forests die, so does the panda. China is now making an effort to protect these special creatures from becoming extinct. Unfortunately, it is people who cause many of the problems that animals face. We alter and pollute their habitats. We hunt them for skins, tusks, furs, and horns. We destroy animals that get in the way of farming or building. And we remove them from their natural habitats and take them home as pets.

(extract from **Gone Forever** by Barbara Reeves, *internet*)

121. To introduce this passage, which of these activities would be suitable as a starter for the above passage ?
- (1) Showing a small audio-visual clip on rhinos, elephants, and if possible, pandas
  - (2) Showing of an audio-visual clip followed by a discussion
  - (3) Showing pictures of the animals they are going to read about
  - (4) Telling the students about the animals they are going to read about
122. The first paragraph has words like abundance, magical, dangerous, valuable; therefore a teacher could aim to teach
- (1) adjectives
  - (2) nouns
  - (3) conversion of nouns into adjectives
  - (4) spellings

123. Which of these can be used as an example of a complex sentence ?

- (1) Africa was once filled within abundance of wild animals.
- (2) Some people think that a rhino's horns have magical powers.
- (3) Beautiful birds like the great green macaw and the golden parakeet are also becoming extinct.
- (4) And we remove them from their natural habitats and take them home as pets.

124. From the questions given here identify a global comprehension question based on the above passage.

- (1) How does the rhino escape from hunters, in spite of the fact that it has a very poor eyesight ?
- (2) Why is the grizzly's habitat shrinking ?
- (3) Why have certain species of animals become endangered ?
- (4) Which country is working towards protecting pandas ?

25. Which of these questions is *not* a valid question ?

- (1) Write a short note on the wild life of Africa and Asia.
- (2) For what are the rhinos hunted ?
- (3) In South America the wild animals are threatened by \_\_\_\_\_.
- (4) What has been the biggest cause for certain animals becoming endangered ?

6. A suitable title for the passage is

- (1) Endangered Species of The World
- (2) The Price of Progress
- (3) Man Vs. Animals
- (4) Wild Life's Biggest Enemy – Man

127. Which of these activities would be meaningfully extrapolative ?

- (1) Yuan, the Panda meets Furry, a grizzly bear from North America. They start discussing about the problems faced by their families and friends. What do you think they tell each other ? Write a dialogue between the two animals.
- (2) Do a Project on the endangered species of India.
- (3) Write a letter to your friend telling him/her about how we humans are responsible for the dying out of wild animals.
- (4) Write a poster on the theme 'Save our wildlife'.

**Directions :** Read the passage given below and answer the questions that follow (Q. No. 128 – 135) by selecting the **most appropriate** option.

Once upon a time, there lived a sparrow in a tree. He was very happy to have a beautiful and comfortable nest of his own in the tree. The sparrow used to fly to far off places to pick at grains from so many fields, full of crops. At the sunset he would return to his perch.

One day, the sparrow ate his fill, but could not return to his nest, because of the heavy rains which continued for the whole night. The sparrow had to spend the whole night in a big banyan tree, a little distance away from home.

The next morning, when the rain stopped and the sky became clear, the sparrow returned to his tree. He was astonished to find a rabbit occupying his beautiful and comfortable nest.

The sparrow lost his temper and spoke to the rabbit, "It's my home you're sitting in. Please quit this place at once."

"Don't talk like fools," replied the rabbit. "Trees, rivers and lakes don't belong to anyone. Places like these are yours only so long as you are living in. If someone else occupies it in your absence, it belongs to the new occupant. So go away and don't disturb me any more."

But the sparrow was not satisfied with this illogical reply. He said, "Let's ask a person of wisdom and only then our case will be settled."

At a distance from the tree, there lived a wild cat. The cat, somehow, overheard the discussion that took place between the sparrow and the rabbit.

The cat immediately thought of a plan, took a holy dip in the river, and then sat like a priest and began chanting God's name in a loud tone. When the rabbit and the sparrow heard the cat chanting God's name, they approached him with a hope to get impartial justice and requested him to pass a judgement in the matter.

The cat became very happy to have both of them in front of him. He pretended to listen to their arguments. But as soon as the right opportunity came, the cat pounced upon both of them and killed and ate them together with great relish.

(from Panchtantra)

128. Presuming that this passage is given in one of the middle school texts, what would be the best way to introduce it to the learners ?

- (1) Tell them that stories are of different kinds and this one belongs to a genre called 'fables'
- (2) Ask the students about their observation of cats
- (3) Ask the students to tell any story they have heard or read about cats
- (4) Ask the students to narrate a story about cats and then tell them about 'fables'

129. The above story can be used for teaching

- (1) grammar
- (2) about the sparrows, rabbits and cats
- (3) how the animals live in the forest
- (4) life skills and values

130. The best way to teach this story would be to

- (1) make the students read it aloud
- (2) ask the students to read it silently while you write some questions on the board
- (3) have the students dramatize it
- (4) have the teacher read it and explain it

131. To make the learners use their skill to evaluate, they should be asked to

- (1) make a presentation on what they have read
- (2) analyse the actions of the sparrow and the rabbit
- (3) have a group discussion to analyse the character of the cat
- (4) have a group discussion on 'Quarrels do not solve problems, they only aggravate them'

132. The story can be divided into

- (1) two parts — 1 - the fight; 2 - the judgement
- (2) three parts — 1 - the beginning of the problem; 2 - confrontation; 3 - end of the problem
- (3) four parts — 1 - the sparrow hunting for food; 2 - the rain; 3 - the rabbit; 4 - the cat
- (4) no parts at all

133. This story

- (1) uses animals to tell us about how human beings behave
- (2) is about sparrows and rabbits
- (3) tells us about life in the forest
- (4) tells us that cats are not friendly

134. The sparrow thinks the rabbit's reply to be illogical because
- (1) she made the nest therefore it was hers
  - (2) the rabbit was foolish
  - (3) the rabbit had no right to enter her nest
  - (4) basically all rabbits are illogical
135. This story should
- (1) be read at home and discussed in class
  - (2) be used for motivating the students to read more tales from Panchtantra
  - (3) enable the teacher to relax while the learners enjoy reading it
  - (4) not be taught
- Directions :** Answer the following questions by selecting the **most appropriate** option.
136. Which of these would be a valid 'Learning Objective' for teaching a drama ?
- (1) The learners will be able to speak fluently with correct stress and intonation
  - (2) The learners will be able to act effectively
  - (3) The learners will be able to understand what is drama
  - (4) The learners will have an opportunity to dress up in different costumes
37. To identify and measure the learners' potential for his/her specific abilities and skills such as music, science, medicine, etc. the schools
- (1) conduct proficiency test
  - (2) conduct aptitude tests
  - (3) keep record of various activities the learner was involved in
  - (4) seek opinion of various teachers teaching the learner
138. One of the main objectives of Continuous and Comprehensive Evaluation is
- (1) to conduct more and more tests in one academic year
  - (2) to test every aspect of the learners' development
  - (3) de-emphasize memorization
  - (4) to make sure the learners do not forget what they have learnt
139. Language evaluation must aim at
- (1) assessing the achievement of the learner in terms of grades
  - (2) assessing the learner's language proficiency
  - (3) assessing the learner's knowledge of the rules of language
  - (4) assessing the learner's ability to learn a new language
140. When language concepts are taught using real life situations they are
- (1) easily understood and used
  - (2) not learnt well
  - (3) being taught naturally and so enable the learners to use them easily
  - (4) being taught in the same way as the learner's mother tongue
141. For story-mapping of a narrative text the learners can be asked to
- (1) answer a question which has the story in jumbled order
  - (2) make a flow-chart depicting the sequence of the story
  - (3) draw pictures of every sequence
  - (4) draw a map of the locations mentioned in the story

- 142.** The curriculum and the teacher's execution of it should help
- (1) the learners to become thorough with the curriculum
  - (2) enhance the learner's self esteem
  - (3) the learners to get good grades
  - (4) the learners to become good communicators
- 143.** The skill of introducing the lesson
- (1) depends on the ability of the teacher
  - (2) can be used only if the students are receptive
  - (3) makes the teaching – learning environment congenial, creating curiosity and motivating the students
  - (4) makes the lesson interesting
- 144.** According to NCF-2005 'across the curriculum approach' for teaching English means
- (1) using English as a medium of instruction for all subjects
  - (2) breaking down barriers between English and other subjects
  - (3) having a separate curriculum for English which goes beyond the other subjects
  - (4) treating English as one of the subjects in the curriculum
- 145.** Language evaluation should
- (1) measure the learner's 'language proficiency'
  - (2) not be tied to achievement in a particular syllabi
  - (3) use only written tests
  - (4) be to identify the learner's proficiency to translate from his mother tongue into English
- 146.** Acquisition of vocabulary is
- (1) cramming more words
  - (2) learning big words
  - (3) learning words in totality and yielding the power to use them effectively
  - (4) learning word families
- 147.** For enabling her students to gain mastery over English the teacher should
- (1) regularly expose the learners to a variety of language inputs
  - (2) constantly check the learners for all the errors they make
  - (3) emphasize learning of grammar
  - (4) stop use of their vernacular
- 148.** 'Curriculum should enable the learners to think critically.' This involves
- (1) ability to learn information
  - (2) ability to find fault
  - (3) ability to carefully analyse and evaluate information
  - (4) ability to think freely
- 149.** Select the skill that is a component of speaking skills
- (1) Skill of speaking formally
  - (2) Reading fluently
  - (3) Production of correct English vowel and consonant sounds
  - (4) Ability to listen carefully
- 150.** Which of the following is *not* taught as part of vocabulary ?
- (1) Homonyms
  - (2) Proverbs
  - (3) Prefixes
  - (4) Collocations

Candidates should answer questions from the following Part only if they have opted for HINDI as LANGUAGE - II.

परीक्षार्थी निम्नलिखित भाग के प्रश्नों के उत्तर केवल तभी दें यदि उन्होंने भाषा - II का विकल्प हिन्दी चुना हो ।



भाग V  
भाषा II  
हिन्दी

**निर्देश :** गद्यांश को पढ़कर निम्नलिखित प्रश्नों (प्र.सं. 121 से 128) में सबसे उचित विकल्प चुनिए ।

छात्र की सहायता करना अत्यावश्यक है कि उसका मन वैज्ञानिक, स्पष्ट, निश्चित और सूक्ष्मता से सोचने वाला तथा उसके साथ-ही-साथ मन की गहराइयों को अनावृत करने वाला हो । क्या छात्र को इस प्रकार शिक्षित करना संभव है कि वह सभी लेबिलों के परे जो कर सके तथा उस वस्तु का पता लगा सके, उसका अनुभव कर सके, जिसको मन नहीं माप सकता, जो किसी पुस्तक में नहीं लिखा है । यदि इस प्रकार के एक विद्यालय में ऐसी शिक्षा संभव हो सके तो वह अनूठी होगी । आप सभी को यह देखना चाहिए कि इस प्रकार के विद्यालय का निर्माण कितना मूल्यवान् होगा । केवल नृत्य, संगीत, गणित और दूसरे पाठों पर ध्यान देना ही समस्त जीवन नहीं है । शांत बैठना तथा अपने को देखना, सूक्ष्म दृष्टि प्राप्त करना, अवलोकन करना भी जीवन का अंग है । विचार कैसे किया जाए, किस पर विचार किया जाए तथा आप विचार क्यों कर रहे हैं, इसको देखना भी आवश्यक है ।

121. लेखक ने अनूठी शिक्षा में \_\_\_\_\_ बल दिया है ।

- (1) पुस्तक पढ़ने पर
- (2) विद्यार्थियों द्वारा निजी अनुभवों को प्राप्त करने पर
- (3) मन को मापने पर
- (4) लेबल पढ़ने पर

122. लेखक की दृष्टि में सर्वाधिक महत्वपूर्ण क्या है ?

- (1) नृत्य, संगीत की शिक्षा
- (2) गणित पढ़ना
- (3) विचार-प्रक्रिया पर
- (4) अन्य विषयों को पढ़ना

123. लेखक ऐसी शिक्षा की बात करता है जिसमें विद्यार्थी

- (1) शांत भाव से बैठे रहें
- (2) अवलोकन ही करते रहें
- (3) सभी प्रकार के पूर्वाग्रहों से मुक्त होकर चीजों को खोजें
- (4) जो पुस्तक में नहीं लिखा है केवल उसे ही खोजें

124. जीवन का सर्वाधिक महत्वपूर्ण अंग है

- (1) केवल पाठ्य-पुस्तकें
- (2) स्वयं को जानना
- (3) केवल नृत्य
- (4) केवल संगीत

125. पूरे गद्यांश में मुख्य रूप से यह स्पष्ट करने की कोशिश की गई है कि

- (1) जीवन क्या है
- (2) शिक्षा कैसी होनी चाहिए
- (3) केवल विचार तत्त्व ही प्रमुख है
- (4) विद्यार्थियों को कैसे अनुशासित रखें

126. 'विद्यालय' का संधि-विच्छेद है

- (1) विद्या + आलय
- (2) विद्या + लय
- (3) विद्या + अलय
- (4) विद्य + आलय

127. 'सूक्ष्म' का विलोम है

- (1) बारीक
- (2) नज़दीक
- (3) स्थूल
- (4) मोटा

128. कौन-सा शब्द 'पुस्तक' का पर्याय है ?

- (1) पत्रिका
- (2) समाचार-पत्र
- (3) पत्र
- (4) पोथी

निर्देश : गद्यांश को पढ़कर निम्नलिखित प्रश्नों (प्र.सं. 129 से 135) में सबसे उचित विकल्प चुनिए।

बच्चे की किशोर-अवस्था शिक्षा-शास्त्रियों और कला-शिक्षकों के लिए अपने-आप में एक अलग ही विषय है। यह उम्र एक समस्या की उम्र कही गई है। कुछ विशेषज्ञ तो इसे 'संकट का समय' मानते हैं। जो भी हो, यह स्पष्ट है कि बच्चे के लिए यह अवस्था एक नया अनुभव होता है। दुनिया बदल जाती है। हो सकता है कि इस मानसिक परिवर्तन का कारण उसका अपना शारीरिक विकास भी हो। आज तक शरीर, जो एक तरीके से बढ़ रहा था, उसमें तबदीली होने लगती है। उसके लिए यह एक ऐसा अनुभव होता है, जो उसका मन अधिक-से-अधिक समय तक घेरे रहता है। समाज की परंपरा की वजह से वह इस समस्या को संकोच के कारण प्रकाशित नहीं करता। उसे इसका खुलासा नहीं मिलता। मन की अवस्था भी बदल जाती है। मन दूसरी बातों से हटकर इधर-उधर भटकने लगता है। एकाग्रता नहीं रहती। शारीरिक विकास तो एक ढंग से हो जाता है, उसकी शारीरिक प्रवृत्तियाँ भी सयानों की-सी होने लगती हैं। लेकिन मानस इतना विकसित अभी तक नहीं हो पाता, जिससे वह अपने-आपको ठीक-ठीक समझ सके।

29. किशोरावस्था को 'संकट का समय' माना जाता है क्योंकि

- (1) इस अवस्था से व्यक्ति के जीवन में संकट आने लगते हैं
- (2) किशोरों को अनेक तरह के संकट घेर लेते हैं
- (3) किशोर स्वयं अपने को समझ लेते हैं
- (4) किशोरों का मन इधर-उधर भटकने लगता है

130. 'दुनिया बदल जाती है।' के माध्यम से किस ओर संकेत किया गया है ?

- (1) स्थान-परिवर्तन
- (2) मानसिक परिवर्तन
- (3) ऋतु-परिवर्तन
- (4) परंपराएँ

131. किशोर अपनी किन समस्याओं को संकोचवश अभिव्यक्त नहीं कर पाता ?

- (1) एकाग्रता-संबंधी
- (2) मन-संबंधी
- (3) शारीरिक परिवर्तन-संबंधी
- (4) परंपरा-संबंधी

132. किशोरों की सबसे बड़ी चिंता का विषय है

- (1) अपने भीतर होने वाले परिवर्तनों को समझना
- (2) दुनिया को बदलना
- (3) समाज को बदलना
- (4) मन को बदलना

133. 'इधर-उधर' शब्द युग्म है

- (1) निरर्थक
- (2) सार्थक
- (3) पुनरुक्त
- (4) सार्थक-निरर्थक

134. 'तबदीली' का अर्थ है

- (1) तबादला
- (2) समझ
- (3) परिवर्तन
- (4) वृद्धि

135. 'मन की अवस्था भी बदल जाती है' वाक्य में 'भी' शब्द है

- (1) क्रिया-विशेषण
- (2) क्रिया
- (3) विशेषण
- (4) निपात

निर्देश : निम्नलिखित प्रश्नों के उत्तर देने के लिए सबसे उचित विकल्प चुनिए ।

136. लेखन-कौशल में कौन-सा पक्ष सबसे कम महत्वपूर्ण है ?
- (1) प्रिंट-समृद्ध वातावरण
  - (2) अपने अनुभवों की लिखित अभिव्यक्ति
  - (3) लिखित कार्य पर शिक्षक की प्रतिक्रिया
  - (4) सुंदर लेखन का यांत्रिक अभ्यास
137. 'सुनना'-कौशल के बारे में कौन-सा कथन उचित नहीं है ?
- (1) सुनना-कौशल अन्य कौशलों के विकास में सहायक है
  - (2) सुनना-कौशल का विकास भाषा के नियमों को पहचानने, उनका निर्माण करने में सहायक है
  - (3) सुनना-कौशल सबसे कम महत्वपूर्ण है
  - (4) सुनना-कौशल मौखिक कौशल के अंतर्गत आता है
138. अर्थ की गहनता को समझने में कौन-सी पद्धति सर्वाधिक रूप से सहायक है ?
- (1) सस्वर पठन
  - (2) मौन पठन
  - (3) द्रुत पठन
  - (4) धीमा पठन
139. शब्दों के अर्थ स्पष्ट करने की अपेक्षाकृत ज्यादा बेहतर पद्धति है
- (1) शिक्षक द्वारा स्वयं अर्थ स्पष्ट करना
  - (2) वाक्य-प्रयोग द्वारा बच्चों को अर्थ का अनुमान लगाने का अवसर देना
  - (3) शब्दकोश देखना
  - (4) शब्दों की व्याख्या करना
140. कहानी-कथन के उद्देश्यों में कौन-सा पक्ष शामिल नहीं है ?
- (1) शब्द-भण्डार का विकास
  - (2) कल्पनाशीलता का विकास
  - (3) सृजनात्मकता का विकास
  - (4) भाषा के लिखित रूप से परिचय
141. सुहेल को पढ़ने में कठिनाई होती है लेकिन उसका अवबोधन पक्ष बेहतर है । सुहेल की समस्या है
- (1) डिस्ग्राफिया
  - (2) डिस्लेक्सिया
  - (3) डिस्केलकुलिया
  - (4) डिप्रेशन
142. परस्पर बातचीत मुख्यतः
- (1) समय की बर्बादी है
  - (2) अनुशासनहीनता को उत्पन्न करती है
  - (3) सुनने और बोलने के कौशलों के विकास में सहायक है
  - (4) पढ़ने-लिखने में सहायक है
143. मंजूषा आठवीं कक्षा को हिंदी पढ़ाती है । इस स्तर पर उसे किसके लिए प्रयास करना चाहिए ?
- (1) सस्वर पठन
  - (2) साहित्यिक विधाओं का परिचय
  - (3) अलंकार समझाना
  - (4) छंद समझाना
144. कविता-शिक्षण में कौन-सा तत्त्व उसे गद्य से अलग करता है ?
- (1) भाषा-सौष्टव की महत्ता
  - (2) शब्द-भंडार में वृद्धि
  - (3) भाषा-प्रयोग की छटाएँ
  - (4) गेयता

145. बहुसांस्कृतिक पृष्ठभूमि वाली कक्षा में भाषा-शिक्षक को क्या करना चाहिए ?

- (1) मौखिक कौशलों पर बल देना चाहिए
- (2) अभिव्यक्तात्मक कौशल पर ही बल देना चाहिए
- (3) परस्पर बातचीत करने के अधिकाधिक अवसर देना चाहिए
- (4) बच्चों को मानक भाषा-प्रयोग के लिए ही कहना चाहिए

146. भाषा सीखने-सिखाने की प्रक्रिया में \_\_\_\_\_ का आधार मुख्यतः है ।

- (1) पाठ्य-पुस्तक
- (2) समाज-सांस्कृतिक परिवेश
- (3) शिक्षक द्वारा अर्थ बताना
- (4) शब्दकोश देखना

147. पाठ्य-पुस्तक भाषा-शिक्षण में मुख्यतः क्या सहायता करती है ?

- (1) व्याकरणिक नियम कंठस्थ कराती है
- (2) भाषा की विभिन्न छटाएँ प्रस्तुत करती है
- (3) बच्चों का आकलन करती है
- (4) बच्चों को विभिन्न पवों की जानकारी देती है

148. भाषा-आकलन में कौन-सा तत्व सर्वाधिक महत्वपूर्ण है ?

- (1) विविध अर्थ वाले प्रश्न पूछना
- (2) श्रुतलेख
- (3) सुलेख
- (4) भाषिक संरचनाओं पर आधारित प्रश्न

149. एकांकी पाठ मुख्यतः किसमें सहायता करते हैं ?

- (1) लेखन-कौशल का विकास
- (2) संदर्भ के अनुसार उचित उतार-चढ़ाव के साथ बोलना
- (3) वाक्य-संरचना की जानकारी
- (4) अभिनय की कुशलता

150. बच्चों को बाल-साहित्य उपलब्ध कराने के क्या लाभ हैं ?

- (1) श्रवण-कौशल का विकास
- (2) लेखकों से परिचय
- (3) बच्चों को विविधतापूर्ण भाषिक सामग्री पढ़ने के अवसर देना
- (4) पात्रों का चरित्र-चित्रण करने की कुशलता का विकास

P

( 62 )

**SPACE FOR ROUGH WORK**

रफ़ कार्य के लिए जगह

**SPACE FOR ROUGH WORK**  
रफ कार्य के लिए जगह

**READ CAREFULLY THE FOLLOWING INSTRUCTIONS :**

1. Out of the four alternatives for each question, only one circle for the correct answer is to be darkened completely with Blue/Black Ball Point Pen on Side-2 of the OMR Answer Sheet. The answer once marked is not liable to be changed.
2. The candidates should ensure that the Answer Sheet is not folded. Do not make any stray marks on the Answer Sheet. Do not write your Roll No. anywhere else except in the specified space in the Answer Sheet.
3. Handle the Test Booklet and Answer Sheet with care, as under no circumstances (except for discrepancy in Test Booklet Code or Number and Answer Sheet Code or Number), another set will be provided.
4. The candidates will write the correct Test Booklet Code and Number as given in the Test Booklet / Answer Sheet in the Attendance Sheet.
5. Candidates are not allowed to carry any textual material, printed or written, bits of papers, pager, mobile phone, electronic device or any other material except the Admit Card inside the examination hall/room.
6. Each candidate must show on demand his / her Admission Card to the Invigilator.
7. No candidate, without special permission of the Superintendent or Invigilator, should leave his / her seat.
8. The candidates should not leave the Examination Hall without handing over their Answer Sheet to the Invigilator on duty and sign the Attendance Sheet twice. Cases where a candidate has not signed the Attendance Sheet a second time will be deemed not to have handed over the Answer Sheet and dealt with as an unfair means case.
9. Use of Electronic / Manual Calculator is prohibited.
10. The candidates are governed by all Rules and Regulations of the Board with regard to their conduct in the Examination Hall. All cases of unfair means will be dealt with as per Rules and Regulations of the Board.
11. No part of the Test Booklet and Answer Sheet shall be detached under any circumstances.
12. **On completion of the test, the candidate must hand over the Answer Sheet to the Invigilator in the Room / Hall. The candidates are allowed to take away this Test Booklet with them.**

**निम्नलिखित निर्देश ध्यान से पढ़ें :**

1. प्रत्येक प्रश्न के लिए दिए गए चार विकल्पों में से सही उत्तर के लिए OMR उत्तर पत्र के पृष्ठ-2 पर केवल एक वृत्त को ही पूरी तरह नीले/काले बॉल पॉइन्ट पेन से भरें। एक बार उत्तर अंकित करने के बाद उसे बदला नहीं जा सकता है।
2. परीक्षार्थी सुनिश्चित करें कि इस उत्तर पत्र को मोड़ा न जाए एवं उस पर कोई अन्य निशान न लगाएँ। परीक्षार्थी अपना अनुक्रमांक उत्तर पत्र में निर्धारित स्थान के अतिरिक्त अन्यत्र न लिखें।
3. परीक्षा पुस्तिका एवं उत्तर पत्र का ध्यानपूर्वक प्रयोग करें, क्योंकि किसी भी परिस्थिति में (केवल परीक्षा पुस्तिका एवं उत्तर पत्र के संकेत या संख्या में भिन्नता की स्थिति को छोड़कर) दूसरी परीक्षा पुस्तिका उपलब्ध नहीं करायी जाएगी।
4. परीक्षा पुस्तिका / उत्तर पत्र में दिए गए परीक्षा पुस्तिका संकेत व संख्या को परीक्षार्थी सही तरीके से हाजिरी-पत्र में लिखें।
5. परीक्षार्थी द्वारा परीक्षा हॉल/कक्ष में प्रवेश कार्ड के सिवाय किसी प्रकार की पाठ्य सामग्री, मुद्रित या हस्तलिखित, कागज की पर्चियाँ, पेजर, मोबाइल फोन, इलेक्ट्रॉनिक उपकरण या किसी अन्य प्रकार की सामग्री को ले जाने या उपयोग करने की अनुमति नहीं है।
6. पूछे जाने पर प्रत्येक परीक्षार्थी, निरीक्षक को अपना प्रवेश-कार्ड दिखाएँ।
7. अधीक्षक या निरीक्षक की विशेष अनुमति के बिना कोई परीक्षार्थी अपना स्थान न छोड़ें।
8. कार्यरत निरीक्षक को अपना उत्तर पत्र दिए बिना एवं हाजिरी-पत्र पर दुबारा हस्ताक्षर किए बिना परीक्षार्थी परीक्षा हॉल नहीं छोड़ेंगे। यदि किसी परीक्षार्थी ने दूसरी बार हाजिरी-पत्र पर हस्ताक्षर नहीं किए तो यह माना जाएगा कि उसने उत्तर पत्र नहीं लौटाया है और यह अनुचित साधन का मामला माना जाएगा।
9. इलेक्ट्रॉनिक / हस्तचालित परिकलक का उपयोग वर्जित है।
10. परीक्षा-हॉल में आचरण के लिए परीक्षार्थी बोर्ड के सभी नियमों एवं विनियमों द्वारा नियमित हैं। अनुचित साधनों के सभी मामलों का फैसला बोर्ड के नियमों एवं विनियमों के अनुसार होगा।
11. किसी हालत में परीक्षा पुस्तिका और उत्तर पत्र का कोई भाग अलग न करें।
12. परीक्षा सम्पन्न होने पर, परीक्षार्थी कक्ष / हॉल छोड़ने से पूर्व उत्तर पत्र कक्ष-निरीक्षक को अवश्य सौंप दें। परीक्षार्थी अपने साथ इस परीक्षा पुस्तिका को ले जा सकते हैं।

**SEAL**